1/11 2001.

MALEXANDER

Misstänkt tjuvskytte

MALEXANDER

Misstänkt tjuvskytte har polisanmälts i trakten av Malexander. Enligt anmälan ska ett automatvapen ha använts i den otillåtna jakten.

Det var en dag i förra veckan som en person höll på att lasta timmer, när han hörde tre täta skott i skogen. Han misstänkte genast att det rörde sig om tjuvskytte, eftersom klockan var närmare två på natten.

Anmälaren säger att det lät som ett automatvapen, eftersom skotten kom tätt. Han har också berättat för polisen att han några dagar före händelsen iakttog en bil med släpvagn, där lasten bestod av en skjuten älg.

Han kopplar samman händelserna och tror att det är tjuvskyttar som har varit aktiva i trakten.

Polisen har skrivit en anmälan om brott mot jaktlagstiftningen men har ännu ingen misstänkt för det eventuella brottet.

Att jaga klövvilt mitt i natten är dock inte tillåtet, oavsett om man har jakträtten eller ej. Det talar för att det kan röra sig om tjuvskytte. Eventuellt användande av automatvapen kan också peka på tjuvskytte. Det finns dock halvautomatiska jaktvapen.

SARA ANDERBERG
0142-36 96 13
sara.anderberg@corren.se

BOXHOLM: Budgetdiskussion på kommunfullmäktige 1/11 2001.

Borgerlig kritik mot ordförandena

BOXHOLM

De borgerliga tycker att nämndordförandena i Boxholm mer aktivt måste vaka över budgetdisciplinen.

Det framkom när kommunfullmäktige beslutade om kommunens budget för nästa år. Den borgerliga kritiken tog avstamp i att det i år blir budgetöverdrag på flera miljoner.

Budgeten för år 2002 förutsätter oförändrad skatt.

Budgeten klubbades i enighet, så när som på att moderaterna ensamt ville ha en dubbelprövning i fullmäktige av alla investeringar. Först i samband med budgeten och sedan kort före beslutet genomdrivs.

Denna ordning, som Stig Johansson (m) argumenterade för, förstod dock inga andra än moderaterna vitsen med, av debatten att döma.

Dåligt investeringsbeslut

Kommunens ekonomi påverkas också av Boxholmshus investeringar när kommunen är hyresgäst. I kommunstyrelsen var Levi Eckeskog och Anna-Karin Kindgren kritiska till, vad de ansåg vara, ett för dåligt underbyggt investeringsbeslut av ombyggnaden av Stenbockskolans högstadiedel för 18 miljoner.

Nu enades man dock i det ärendet, sedan fullmäktiges ordförande Lena Lundman (s) förmått alla inse att det bara rörde sig om ett principbeslut om fortsatt planering för en ombyggnad. Ingen skulle i detta läge stirra sig blind på de summor som nämnts.

Gällande de borgerligas synpunkter om att nämndordförandena bör ta större ansvar för att budgetbeslut också genomdrivs och efterföljs blev det ingen debatt.

Ingen av de socialdemokratiska nämndordförandena gick i svaromål på kritiken och ingen annan trädde till deras försvar.

"Krävs fantasi"

– Det krävs både innovativ förmåga och fantasifullt tänkande för att lösa de problem som uppstår under ett budgetår. Majoriteten måste åter fånga greppet om utvecklingen i kommunen och hålla på budgetdisciplinen, sa Levi Eckeskog (kd) som varnade för budgetöverdrag under år 2002 i ett läge när kommunens kostnader tillåts expandera med 6,5 procent mot 1,2 procent för rikssnittet.

Stig Johansson (m) och Anna-Karin Kindgren (s) kom med liknande pekpinnar.

När Stig Johansson nämnde att "det vilar ett väldigt tungt ansvar på socialdemokraterna i det här fallet, eftersom de har både ordförande- och vice ordförandeposterna", kom ändå en invändning.

Mikael Palm (v) påpekade att vice ordförande i barn- och utbildningsnämnden är centerpartist och heter Inger Samuelsson.

Budgetärendet inleddes med att Eva Karlsson (s) och kommunens ekonomichef Solveig Agnevik översiktligt hjälptes åt att beskriva budgeten och det ekonomiska läget.

Vid detta tillfälle anslog Eva Karlsson försonliga tongångar mot de fackliga organisationer som i MBL-förhandlingarna underkänt budgeten.

– Vi kan inte gå längre än vad vi gjort för att tillmötesgå nämndernas krav. Samtidigt har jag givetvis förståelse för att de fackliga organisationerna är besvikna. Vi får tillsammans med dem jobba vidare för att behov och önskningar ändå långsiktigt ska kunna bli tillgodosedda.

KARL-JOHAN NORÉN

Boxholmshus letar ny och kreativ vd

8/11 2001

BOXHOLM

Rekryteringen av ny vd för AB Boxholmshus har ännu inte påbörjats. Men flera personer har hört av sig och vill ha jobbet.

Tillförordnade vd för Boxholmshus, Lennarth Jerse, är också vice ordförande i bolagsstyrelsen.

Han har åtagit sig vd-jobbet tillfälligt, sedan styrelsen för en kort tid sedan sparkade den tidigare vd:n Lennart Dellerbring.

Jerse har tillsammans med bolagets styrelseordförande Kjell-Åke Trygg (s) fått styrelsens uppdrag att ansvara för rekryteringen av ny chef för bolaget.

Måste få sätta sig

– Vi ska påbörja rekryteringen ganska så omgående. Men allt som har hänt i företaget måste få sätta sig först, säger Jerse.

Redan har flera personer hört av sig och velat ha jobbet.

– Det finns de som har anmält intresse. Det är externa personer som har ringt och undrat, säger Jerse.

Han konstaterar att det är personer som vill ha en rejäl utmaning.

Mycket turbulens

– Det har varit mycket turbulens i företaget, vilket det blir när det finns olika uppfattningar och det finns mycket att göra. En riktig vd vill ha just det och vi vill ha en kreativ person som kan göra något bra för Boxholmshus.

Boxholmshus kan locka en vd med en stor utmaning. Företaget har, framför allt på grund av allt för många tomma lägenheter, haft en mycket svår ekonomisk situation.

Det krävdes ett mångmiljontillskott från ägaren, Boxholms kommun, för att företaget skulle kunna undgå konkurs.

I dag vill Jerse inte uttala sig om företagets ekonomiska ställning

Inte klart

– Jag vill inte kommentera eftersom sammanställningar och utredningar av företagets möjligheter inte är klara.

Ett åtgärdspaket för företagets framtid och överlevnad ska presenteras för styrelsen före november månads utgång.

Jerse säger att det ska rimma med tidigare inriktningsbeslut men att förslaget på åtgärder ännu inte är helt färdigt.

Hur hög lön man kan locka en framtida vd med vill Jerse inte heller säga.

Lön att överleva på

– Företaget kan erbjuda en lön som vd:n kan överleva på.

Själv har Jerse ännu inte kommit överens med styrelsen om vad han ska få i lön för att han axlat ansvaret för företaget på vd-posten.

– Jag har inte tagit ut någon lön ännu men det kan vi diskutera i efterskott. Det är ingen brådska. Däremot anser han det angeläget att få en ny vd snarast.

– Inom rimlig tid i alla fall. Jag har inte tänkt att sitta här så länge. Jag vill inte belasta min familj för länge med det merarbete det här innebär.

SARA ANDERBERG
0142-36 96 13
sara.anderberg@corren.se

8/11 2001.

Okänd man hotade döda gravid kvinna

BOXHOLM

En gravid kvinna i Boxholm och hennes ofödda barn har hotats till livet av en okänd person.

Kvinnan har gjort en polisanmälan och berättat att hon har fått ett mycket obehagligt telefonsamtal från en man.

Samtalet kom på tisdagseftermiddagen.

Mannen ska, bland mycket annat, ha sagt att han skulle döda kvinnan och även ta livet av hennes ofödda barn. Kvinnan blev mycket rädd. Ännu räddare blev hon på kvällen då någon kom och dunkade på dörren till hennes bostad.

Hon öppnade inte men tittade ut och såg en person som lämnade huset.

Kvinnan har ingen aning om vem som har ringt eller vem som har varit hemma hos henne.

Hon har polisanmält den okände för ofredande.

SARA ANDERBERG
0142-36 96 13
sara.anderberg@corren.se

Bild: Zenaida Hadzimahovic

Boxholms kommunstyrelse har beslutat om att sänka hastigheten från 50 till 30 km i timmen från och med 1 november. Något som vanliga bilister har svårt att ta reda på eftersom de gamla skyltarna ännu inte är utbytta.

Här gäller faktiskt 30 km/tim

8/11 2001.

Dags ta ner skylten

BOXHOLM

Genom centrala Boxholm gäller hastighetsbegränsning på 30 kilometer i timmen.

Bilisterna kan dock inte ta reda på det eftersom det inte finns några 30-skyltar.

Från om med 1 november har hastigheten i centrala Boxholm sänkts till 30 km i timmen. Det beslutade en enig kommunstyrelse redan i början av oktober.

Vid centrumrondellen är det 30 km i timmen åt alla fyra riktningar som gäller. Och totalt är det nio gator i Boxholms samhälle där hastigheten helt eller delvis har sänkts från 50 km i timmen till 30 km i timmen.

Men vanliga bilister kan fortfarande inte köra enligt kommunstyrelsens beslut. Helt enkelt eftersom de flesta inte vet om det.

Inga 30-skyltar

Inte en enda 30-skylt har satts upp på någon gata i Boxholm.

Det finns inte heller någon aktivitet vid vägarna som pekar på att kommunen har påbörjat det planerade byggarbetet med farthinder, förhöjda övergångsställen och vägbulor.

De skulle också hjälpa till att få förarna att respektera 30-begränsningen.

"Jag vet inte"

Conny Abrahamsson, medlem i trafiksäkerhetsrådet och gatuchef, säger att kommunen fortfarande håller på med att skaffa fram 30-skyltarna.

– Vi har ju beslutat att sänka hastigheten. Men alla farthinder kommer inte att bli färdiga i år. Det har vi inte heller planerat.

Varför är 30-skyltarna ännu inte på plats?

– Vi håller på med det.

När ska skyltarna komma?

– Det vet jag inte riktigt. Vi har inte hunnit beställa dem än.

ZENAIDA HADZIMAHOVIC

▶5 Direkt◀

Välkommen till Patrik på Rejmes i Mjölby.

Ring 0142-132 20 och boka tid hos mig!

Snabbt och till fast lågt pris – och givetvis med originaldelar!

Vi bjuder på kaffe medan Du väntar!

▶5 Direkt◀

- Däck
- Avgas
- Olja
- Broms
- Belysning

medan du väntar

MJÖLBY
Kungsvägen 1
Tel 0142-132 20
www.rejmes.se

Rejmes
VOLVO RENAULT

Boxholm

0142-36 96 15

Bild: ZENAIDA HADZIMAHOVIC

Den gamla kvarnen från 1777 blir nu bokkändis.

Kvarn berättar om Boxholm

BOXHOLM

Boxholms bruksmuseum kommer att finnas med i en bok om Sveriges mest omtyckta hus. Under arkitekturåret 2001 drevs landsomfattande projekt ”tyckomhus.nu” där landets mest omtyckta byggnader röstades fram av folket. Dessa byggnader kommer nu att presenteras i en bok.

Boxholm, liksom flera andra kommuner i Östergötland, deltog inte i projektet. Kommunstyrelsen i de kommunerna fick nu en möjlighet från länsstyrelsen att ändå få sina kommuner presenterade i boken. De kunde välja fritt en byggnad som säger något speciellt om den egna kommunen. Boxholms kommunstyrelse valde Bruksmuseum. Det är den äldsta bruksbyggnaden i kommunen, en kvarn byggd 1777. Kvarnverksamheten pågick till 1968 men kvarnarna kan fortfarande köras.

10/11 2001.

Balansproblem oroar

Tufft läge för Ödeshög och Boxholm

LINKÖPING

Två av länets tretton kommuner klarar inte en ekonomi i balans 2001.

Boxholm och Ödeshög når inte statens mål med ett överskott i verksamheten.

Däremot klarar elva östgötakommuner av att redovisa ett litet plus i sina prognoser fram till årsskiftets ekonomiska sluträkning.

Uppgifterna kommer från tidningen Kommunaktuellt som gjort en landsomfattande enkät som visar att över 30 procent av landets drygt 280 kommuner inte klarar balanskravet.

Det är tre gånger fler kommuner än vid tidigare sammanställningar som gjorts av Kommunaktuellt.

Tvåårigt statskrav

Sedan två år tillbaka kräver staten att kommunerna inte ska gå med förlust och enligt årets enkät är 40 procent av kommunerna lagbrytare eftersom de inte klarar kravet eller är tveksamma.

Även Kommunförbundet konstaterar i sin oktoberrapport att den ekonomiska framtiden ser än dystrare ut. Därför efterlyser Kommunförbundet mer pengar från staten annars "löper snart flertalet kommuner en risk att få negativa resultat".

Lagändring på gång

Förre kommunministern Jörgen Andersson (s) har också föreslagit en ändring av balanskravet eftersom det inte har fått önskad effekt.

Idén är att kommunerna ska arbeta med balanskravet under de fyra år som en mandatperiod varar.

Anderssons alternativ är ett mer flexibelt krav som tillåter minus ett år om det vägs upp av ett plus innan perioden är slut.

Förslaget går nu ut på remiss till kommunerna.

Tidigast i vår kommer en proposition från regeringen.

Om riksdagen nappar väntar en ny och snällare lag tidigast hösten 2003.

LASSE ÅBOM

10/11 2001.

Norén klampar på

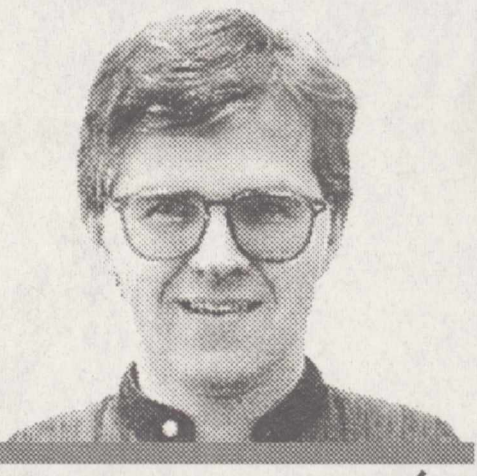

KARL-JOHAN NORÉN

Så skulle Åsbo kunna få sin hall

Det är med friskt mod det beslutas om investeringar i Boxholm i år. Totalt rör det sig om satsningar i 60-miljonersklassen på äldreboendet i Bjursdalen och på högstadielokalerna i Stenbockskolan.

De årliga kostnaderna för räntor och avskrivningar för dessa investeringar sägs årligen komma att äta upp hela den skattehöjning med 1 krona som skedde för två år sedan.

Det är svårt att se att investeringslustan ska kunna fortsätta på samma ohämmade sätt.

Bromsarna måste slås till. Ofelbart kommer det att gå ut över även starka önskemål och väldokumenterade behov, som en ny gymnastiksal eller idrottshall för Åsbo skola.

Ska elever och lärare vänta in att kommunen får råd med det, lär de få stå där tills de också blir k-märkta. Den helt otidsenliga gymnastiksalen är ju det sedan årtionden tillbaka.

En ny idrottslokal för Åsbo skola och Strålsnäs samhälle har, vad jag förstått, diskuterats i hur många år som helst utan att frågan förts ett enda hammarslag närmare en lösning.

Är det inte dags att ta konsekvenserna av det och tänka i nya banor?

Det finns bygg- och hantverkskunnigt folk både i fotbollsföreningen och i byalaget i Strålsnäs.

Utmana någon av dess föreningar att ta ett delat ansvar med kommunen för ett hallbygge. Låt säga att en förening ställer upp med kanske 2 000 byggtimmar och att de sedan i gengäld får ett visst antal gratistimmar i hallen för all framtid, eller ett ännu större antal timmar starkt subventionerade.

Det skulle kunna halvera kapitalkostnaderna.

Driftskostnaderna skulle också kunna minimeras genom att samma förening, om det nu är byalaget eller fotbollsföreningen eller båda två, åtar sig städningen. Det är inte orimligt att tänka sig att man gör upp ett schema som bygger på att 100 familjer hjälps åt med städningen och att 2 familjer får dela en vecka varje år.

Så många idrottsintresserade familjer borde det finns i Strålsnäs samhälle och Åsbo landsbygd med omkringliggande bygder (som Öringe, Ekeby och Bleckenstad).

De som städar skulle sedan som belöning, utöver den välbehagliga känslan av att göra något konkret och bra för det uppväxande släktet, kunna få använda hallen gratis några timmar varje vecka på härför särskilt reserverade familjetimmar.

Modellen, både vad gäller byggandet och städningen, har tillämpats och tillämpas på andra håll i landet. Det lilla samhället Hasslerör i Mariestads kommun i Västergötland är ett exempel.

Varför inte följa det?

Stötande förmåner

NÄR JAG DEN 30 AUGUSTI under Ordet fritt, med rubriken "Tyst om orättvisorna", ifrågasatte de orimliga och otroliga förmåner de besuttna i det svenska folkhemmet beviljades, trodde jag visserligen inte att mina reflektioner skulle ändra på dessa förhållanden.

Jag nämnde då, som ett exempel av många, Carl Bildts ersättning från riksdagen på 40 000 kronor i månaden utan att han behöver sätta sin fot i riksdagen.

MEN JAG TRODDE KANSKE inte att de svenska skattebetalarna så snart igen skulle utmanas och påminnas om orättvisorna. Det senaste var när generaldirektören i jordbruksdepartementet på grund av inkompetens tvingades lämna sitt uppdrag och ändå får behålla 62 000 kronor i månaden så länge hon själv önskar.

Detta sker med skattepengar samtidigt som sjukvård och åldringsvård går på knäna på grund av bristande ekonomiska resurser.

NÄR HENNES CHEF, Margareta Winberg, tillfrågades om hon inte ansåg dessa förmåner vara stötande, svarade hon "att hon inte såg något konstigt i detta, dessa regler gäller för alla generaldirektörer och övriga högre befattningshavare".

Winbergs försvarande av dessa orättvisor måste framstå som ett hån mot alla skattebetalare och kanske främst mot alla arbetare som ställs utan arbete och inkomst.

Thord Lindberg
Boxholm

12/11 2001.

BOXHOLM 12/11 2001.

Glad lucia hade slutat att hoppas

BOXHOLM
Pernilla Carlsson har röstats fram till årets lucia i Boxholm. För första gången kröns lucia i kyrkan.

Vid femtiden på fredagseftermiddagen skulle en av de nio luciakandidaterna i Boxholm bli meddelad om att hon utsetts till lucia. Var det sagt.

– När klockan närmade sig sex, och jag inget hört, började jag ge upp hoppet, berättar Pernilla Carlsson.

– När sedan beskedet kom att jag fått flest röster blev jag nästan chockad men samtidigt jätteglad.

Bror och syster anmälde

Det var Pernillas lillebror Rickard och storasyster Petra som anmälde henne som luciakandidat. Petra var för övrigt själv Boxholms lucia 1998 och dessutom har mamma Marie varit med som tärna i mitten av sjuttiotalet.

– Vi tyckte Pernilla passade bra och jag trodde hela tiden att hon skulle bli lucia, säger tolvårige Rickard och låter säker på sin sak.

Pernilla fick 12 röster fler än närmaste medtävlare. Det totala antalet röster uppgick till 589.

Pernilla är 16 år och går första året på samhällsvetenskapliga programmet på Kungshögaskolan i Mjölby.

– Jag valde det programmet för att jag har tänkt mig att plugga till psykolog efter gymnasiet, berättar hon.

När inte Pernilla läser läxor och förbereder sig för prov idrottar hon en hel del.

– Jag spelar både fotboll och innebandy och däremellan försöker jag få tid över att umgås med mina kompisar.

Första gången på 43 år

Boxholms lucia och tärnor har som tradition att göra ett besök i den tyska vänorten Quickborn första advent. Där kommer de under några dagar att lussa på ett flertal servicehus och företag.

Den resan ser Pernilla fram emot lite extra.

Hon kröns veckan senare, söndagen 9 december, och för första gången i arrangemangets 43-åriga historia äger kröningen rum i Boxholms kyrka med medverkan av både Boxholms musikkår och Ekeby-Prismakören.

– Det känns som något alldeles speciellt att få vara med om den första kröningen i kyrkan, säger Pernilla.

Efter kröningen följer ett intensivt program på hemorten.

– Det blir nog jobbigt, men samtidigt jätteroligt. En upplevelse man bara får vara med om en gång i livet.

Barnen tågar

Tidigare har kröningen alltid skett på torget. Boxholms musikkår, som förra året blev ny huvudarrangör av Boxholms lucia, tycker dock att det går att göra mer av kröningen musikaliskt med ett inomhusarrangemang.

Är det visset väder, som ösregn eller sträng kyla, är det svårt för musikkåren att genomföra något program utomhus.

Luciakröningen har varit ett inslag i julmarknaden och julskyltningsdagen. Nu kommer denna dag, i år inplanerad till 8 december i Boxholm, att bli luciaupplyst ändå. Ett stort barnluciatåg planeras med Centrumkyrkans barnkör som stomme.

ANN-CHRISTIN ANTONSSON
0142–36 96 14
ann-christin.antonsson@corren.se

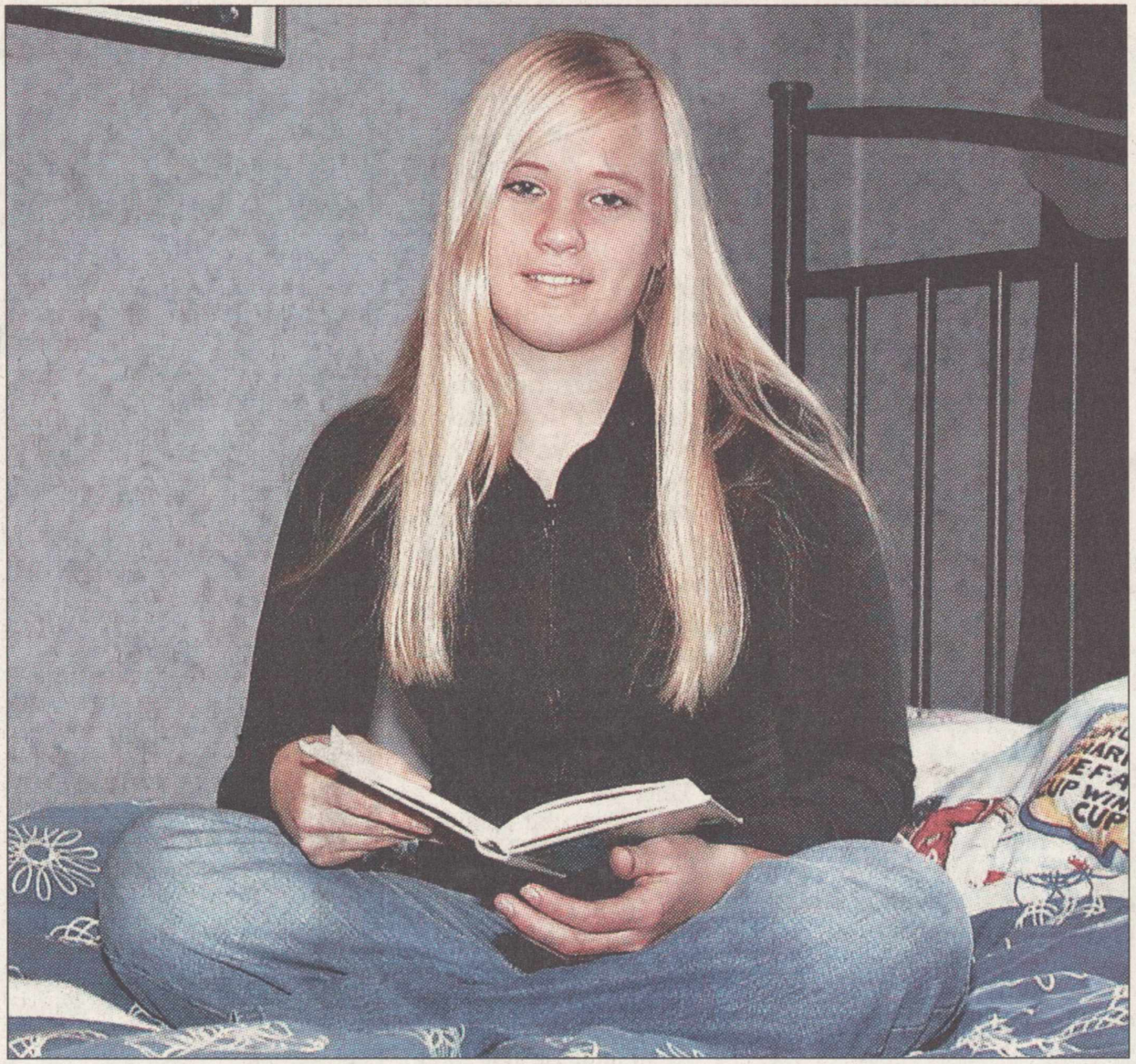

Bild: ANN-CHRISTIN ANTONSSON

Pernilla Carlsson, 16 år, blir Boxholms lucia.

Boxholms bridgeklubb

”Varje giv är ett nytt äventyr”

BOXHOLM

Varje torsdagskväll är koncentrationen stor i Stenbockskolans fritidsgård. Här träffas inbitna bridgespelare för några timmars trevlig hjärnmotion.

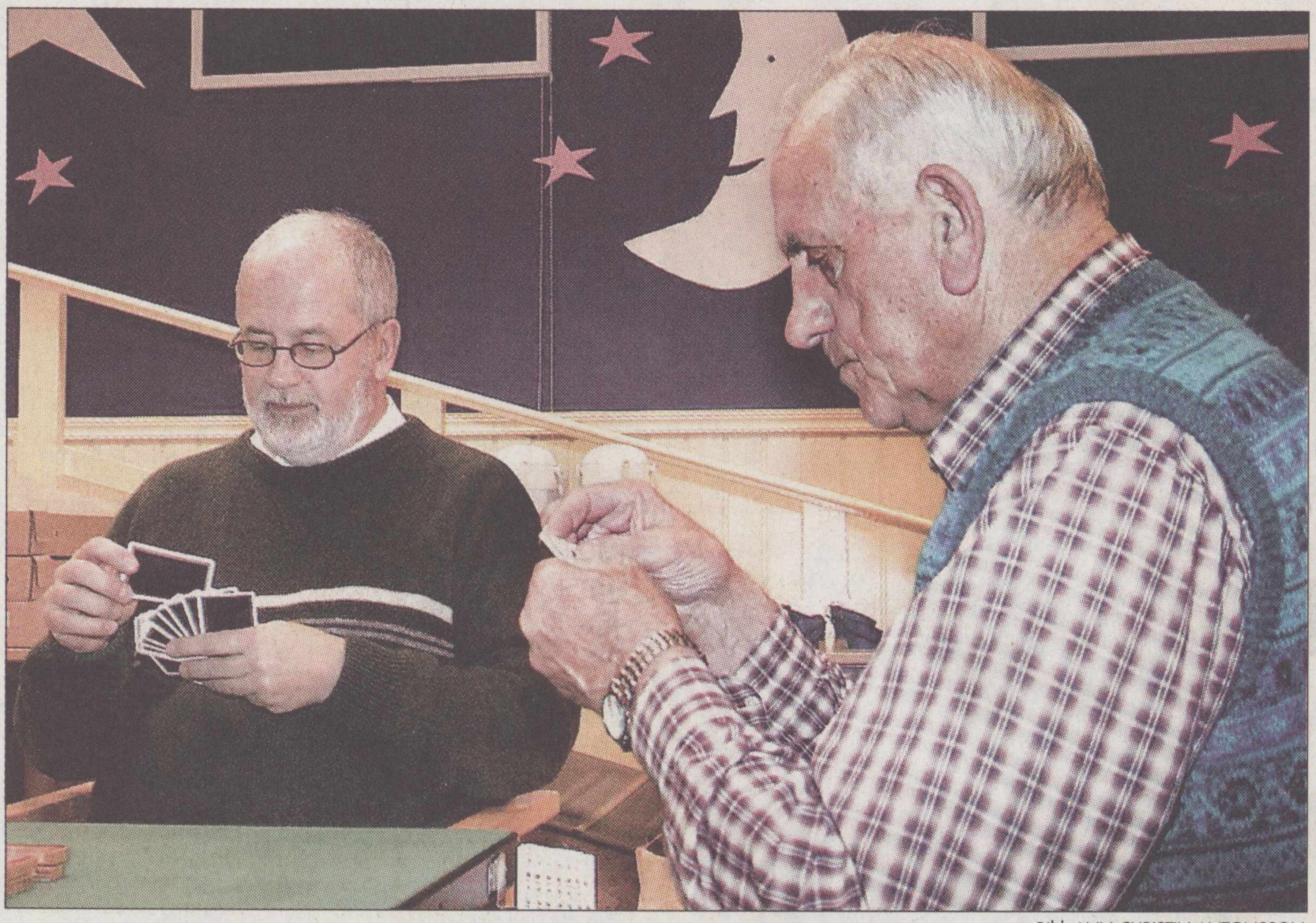

Bild: ANN-CHRISTIN ANTONSSON

Torgil Slatte, t v, och Einar Pettersson är trogna besökare på Boxholms bridgeklubb. – Tjusningen med kortspelet är att man aldrig någonsin blir fullärd, säger Slatte.

Boxholms bridgeklubb firade 50-års jubileum för ett par veckor sedan. Lika länge har Hans Lööke varit med och spelat.

– Förr åkte jag runt i hela Östergötland och spelade, berättar han.

Det kunde bli både fyra och fem kvällar i veckan. Nuförtiden nöjer sig Lööke med att spela i Boxholm varje torsdagskväll.

Han tycker att bridge är ett roligt och omväxlande spel och allra roligast är det om man har en samspelt partner.

– Det var en rolig tid när jag var med och spelade i Gränsserien på femtiotalet, minns han.

Sju lag spelade mot varandra och segraren vann en silversked. Lööke har själv samlat på sig ett antal genom åren.

Stor koncentration

Det är fullt med bridgefrälsta par som spelar koncentrerat den kväll Corren besöker fritidsgården. Ordförande, sekreterare och spelledare Lennart Jerse sitter vid ett av de filtklädda borden.

– Femton, tjugo par samlas här varje vecka från både Boxholm och andra närliggande kommuner, berättar han.

Det är både kvinnor och män i olika åldrar som spelar, merparten av spelarna är dock i övre medelåldern.

I snart trettio år har han själv spelat och efter fyra år höll han sin första nybörjarkurs.

Ense för det mesta

– Jag började med bridgen eftersom jag arbetade så mycket, och behövde någon sysselsättning för att kunna koppla av.

Bridgen ger Jerse ett andrum och när han spelar släpper han allt annat.

Jerses spelpartner för kvällen är Torgil Slatte, också han en hängiven bridgespelare.

– Vi brukar spela ganska ofta tillsammans och för det mesta är vi ense, säger han och synar korten med kritisk min.

Slatte berättar att bridge är ett spel som man aldrig någonsin blir fullärd i. Det finns alltid nya saker att upptäcka.

– Varje giv är ett nytt äventyr, säger han och får medhåll av de andra spelarna vid bordet.

Åke Petersson och Lennart Ahl har tagit en kort paus i spelandet. De är bägge två erfarna bridgespelare och överens om att bridge är en sport som håller hjärnan i gång.

Åke Petersson började spela kort som barn, då var det krypcasino som gällde.

– Men när man väl har börjat spela bridge så är alla andra kortspel ointressanta, tycker han.

Både Åke och Lennart säger att de har haft mycket glädje av spelet genom åren och därigenom träffat många nya intressanta människor.

ANN-CHRISTIN ANTONSSON
0142–36 96 14
ann-christin.antonsson@corren.se

För ett par veckor sedan firade Boxholms bridgeklubb 50 år. Lika länge har Hans Lööke spelat bridge.

BLECKENSTAD 14/11 2001.

Grav från järnåldern funnen

MJÖLBY

Arkeologerna har funnit en unik kremeringsgrav vid ett gravfält på Bleckenstads ägor.

I en 11 x 7 meter stor grav hittade arkeologerna en avlång, kraftigt bränd yta (2,7 x 1,7 meter) som innehåll 4–5 gram brända ben och fragment av en lerkruka, uppskattningsvis 40 cm hög.

Tom Carlsson, som är Riksantikvarieämbetets ansvarige för utgrävningen är benfynden från 200-talet e Kr (äldre järnåldern) kanske något äldre. Benen genomgår just nu en analys på ett laboratorium i Uppsala. Med Kol 14-metoden kan laboratoriet fastställa åldern på benen med en säkerhet på plus minus 50 år.

Unik är ofta ett missbrukat ord i sådana här sammanhang men här äger ordet sin giltighet.

– Jag har talat med kolleger runt om i landet men ingen har påträffat någon liknande grav i landet, säger Tom Carlsson.

Nära trafiken

Fyndplatsen är belägen ett par hundra meter söder om Bleckenstad gård på riksvägens västra sida. Bara några meter därifrån forsar biltrafiken fram. Det är den förestående ombyggnaden av riksvägen som är orsaken till de arkeologiska undersökningarna vid Bleckenstad och Öringe.

Graven ligger vid en bergsrygg och var väl omgärdad av 1–1,5 ton stora stenar.

– Man måste ha lite tur vid sådana här arbeten, säger Janne Zander. Det var en lite mörkare yta som fick oss att granska området närmare och gräva djupare.

Det är ingen tillfällighet att graven är placerad mellan ett berg och Svartån. Mycket talar också för att gravplatsen ligger nära en boplats. Berget har haft en symbolisk betydelse för människor som bodde här för nästan 2 000 år sedan, menar Tom Carlsson.

Den äldsta graven arkeologerna känner till i Svartådalen ligger vid Öringe, några kilometer söderut. Den graven är en hällkista från 2 000 f Kr. Omskrivet blev också det fynd av ett vikingasvärd som hittades vid muddringsarbeten i Svartån vid Hulterstad på 1980-talet.

Skatter ovanligt

Arkeologerna får ofta frågor om de hittar skatter i gravarna: spektakulära svärd, silverskatter och guldringar som den döde fått med sig till "andra sidan". Men sådana fynd tillhör undantagen. Många gravar saknar helt gravgåvor.

– Men gravarna är inte ointressanta för den skull. Arkeologin handlar främst om att hitta samband, se sammanhang och mönster i mänskligt beteende, säger Tom Carlsson.

– Gravmonumenten bjuder på många möjligheter till reflektioner. Livet, döden och tankar på livet efter detta, ceremonier och kult vid graven.

Betydande person

Man kan naturligtvis bara spekulera om vems kvarlevor som fanns i graven.

– Troligen en socialt betydande person, inte nödvändigtvis en hövding. Det kan lika gärna vara en ung flicka, säger Tom Carlsson.

När vi träffar arkeologerna är det stiltje i utgrävningarna. De senaste dagarna kyla har omöjliggjort arbetet. Tom Carlsson, Janne Zander och Johan Westerlund avvaktar det mildare väder som utlovats till slutet av veckan. Den 30 november är utgrävningarna kring riksväg 32 avslutade.

– Vägverket flåsar oss i nacken och vill starta sina arbeten på fort som möjligt, säger Tom Carlsson. Men vi klarar tidsschemat.

Utställning

Den 3 december redovisas utgrävningarnas resultat vid en skärmutställning i Boxholms bibliotek. Lördagen den 24 november arrangeras en arkeologins dag där allmänheten får möjlighet att besöka utgrävningsplatserna.

– Folk som bor i trakten har varit mycket nyfikna och har uppskattat vårt arbete. Det är inte alltid vi möter den attityden men denna vägombyggnad är tydligen efterlängtad, säger Tom Carlsson. Det har hänt att bilister på 32:an spontant stannat och frågat vad vi sysslar med.

ANDERS JACOBSSON
0142-36 96 15
anders.jacobsson@corren.se

Foto: MIA KARLSVÄRD

Arkeologerna Tom Carlsson, Janne Zander och Johan Westerlund har hittat en unik grav från järnåldern.

BOXHOLM: Barn- och utbildningsförvaltningen 15/11 2001.

Chefen säger upp sig

BOXHOLM

Ulla Blomstrand har sagt upp sig från sin tjänst som barn- och utbildningsförvaltningens chef i Boxholm. Hon är den fjärde ordinarie på sex år på det uppdraget.

Därutöver har det också förekommit tillförordnade förvaltningschefer under samma period.

"Inget kvar att ge"

Ulla Blomstrand säger att hon länge har känt att hon inte kunnat fullfölja sitt uppdrag som hon velat. Därför var uppsägningen det enda rätta för henne.

– Jag ville jobba så att barn i Boxholms kommun skulle få det bättre. Jag har kämpat för det. Nu känner jag att jag inte har något kvar att ge. Och jag ser inte att jag kan fullfölja uppdraget, säger Ulla Blomstrand.

Även om Ulla Blomstrand säger sig ha känt länge att uppdraget var henne övermäktigt var uppenbarligen barn- och utbildningsnämndens senaste sammanträde droppen som fick bägaren att rinna över.

40 nya barnplatser

Barn- och utbildningsnämnden fattade beslut om att maxtaxan ska gälla fullt ut oavsett vistelsetiden. Det beslutet innebär att kommunen måste ordna 40 nya platser för barn som redan väntar i kö. Som det är nu finns inte dessa platser inom barn- och skolomsorgen.

Ulla Blomstrand har utarbetat två förslag om hur kommunen ska gå till väga för att kunna ta emot de 40 barnen. Enligt Ulla Blomstrand är båda två förslagen genomförbara, men ett alternativ är bättre än det andra. Trots det fattades inget beslut på sammanträdet.

– Vi är skyldiga att göra i ordning nya platser på daghem och fritidshem. Kommunen har beslutat om att maxtaxan gäller. Då måste nämnden också fatta ett beslut om hur detta ska gå till, säger Ulla Blomstrand.

Enligt henne har Birger Ekström, ordförande i barn- och utbildningsnämnden, ansett att förslaget också skulle innehålla uppgifter om hur kommunen ska finansiera det hela.

Men Birger Ekström säger att nämnden inte ville fatta något beslut därför att Ulla Blomstrand skulle ha gjort det.

Måste välja

Enligt hans och nämndens uppfattning var det hennes uppgift att besluta om hur kommunen ska ordna nya platser inom barn- och skolomsorgen.

– Ulla Blomstrand har redovisat sina förslag och båda två faller inom nämndens budgetram. Därför tycker jag att hon ska bestämma hur kommunen ska göra, säger Birger Ekström.

Enligt honom har nämnden inte för avsikt att välja något alternativ utan det måste Ulla Blomstrand göra även om hon nu sagt upp sig.

ZENAIDA HADZIMAHOVIC

Ulla Blomstrand, barn- och utbildningsförvaltningens chef i Boxholm, har sagt upp sig från sin tjänst. Hon anser att hon inte har kunnat fullfölja sitt uppdrag så som hon velat.

Arkivbild: KARL-JOHAN NORÉN

Boxholm

0142-36 96 14

Inbrott hos Cliq Contactcenter

BOXHOLM

Datautrustning för cirka ett hundra tusen kronor stals vid ett inbrott hos Cliq Contactcenter i Boxholm under natten mot onsdagen. Företaget har sina lokaler på Bjursdalsvägen och där har någon tagit sig in genom att peta upp låskolven i entrédörren.

I lokalen har tjuvarna hittat datautrustning som de stal. Ett flertal bildskärmar och någon bärbar dator stals bland annat.

Förlust för handikappmässan

MALEXANDER

Den uppmärksammade handikappmässan som arrangerades i Malexander i september blev en förlustaffär. Det uppger Gunnar Malgeryd, styrelseordförande i den ekonomiska föreningen Trollbältet.

– Inga siffror är klara men det blir en mindre förlust, säger Malgeryd. Det är naturligtvis tråkigt att mässan inte gav det förväntade ekonomiska utbytet.

Trollbältet är en sammanslutning av småföretagare i Boxholms, Ödeshögs och Ydre kommuner som arbetar med turism.

Många nya orienterare

BOXHOLM

Boxholms orienteringsklubb delade häromkvällen ut 19 kompasser. Så många barn, från fem till tolv års ålder, har under året fullföljt en nybörjarkurs med 15 träffar under våren och hösten.

Nybörjarna uppmärksammades när BOK hade säsongsavslutning med tipspromenad, korvgrillning och prisutdelning. Johanna Lindberg fick pris som "Årets ungdomsorienterare" i klubben. Fattas bara annat när hon vunnit både Ungdoms-SM och Skol-SM och för femte året i rad blivit östgötabäst i sin åldersklass. Oldboyslöparen Erik Axelsson blev "Årets orienterare" på junior- och vuxensidan medan klubbens förre ordförande Jan Lindgren erhöll ledarutmärkelsen "Sven Törnqvists pris".

Politiker lär sig miljöfrågor

BOXHOLM

Samtliga kommunpolitiker och anställda inom Boxholms kommun, drygt 400 personer, ska nästa år få en grundläggande miljöutbildning på åtta timmar.

Det har kommunstyrelsen beslutat om.

Utbildningen ska ta upp vardagsfrågor i de stora sammanhangen, så att deltagarna får en helhetsbild av hoten mot miljön. Etik och livsstilsfrågor ska också diskuteras.

Klädjätten till Tranås

TRANÅS

Lågpriskedjan Klädjätten ämnar öppnar butik i två våningar i Tranås till våren.

Det uppger veckotidningen Tranås-Posten.

Klädjätten ska ta i anspråk 1 300 kvadrameter i Tranås köpcenter, fylla Vikings före detta lokaler och återstoden av övre plan.

Klädjätten är ett företag inom koncernen Klädhuset, där också Klädhuset M och RÅ-varuhuset ingår. Klädjätten för både dam-, herr- och barnkläder.

Klädjättens Tranåsbutik, som öppnas 25 april, blir den femte Klädjättebutiken i landet, men flera nya etableringar är på gång.

NOTISEN

Boxholms samlarklubb har haft årsmöte. Gunborg Lantz omvaldes till ordförande. Programkåsör var Jan Thorblad, Tranås, ordförande i Ångbåtens vänner. Deltagarna fick höra vad Sommen har betytt för människor runt sjön under 150 år.

Korpens tipspromenad i söndags samlade 85 personer. Ove Johansson, Lennart Johansson, Ulla Ruberth, Mats Svensson, Mathilda Erkers och Ingrid Norén hade samtliga 12 rätt och blev pristagare. Rätt rad: 122 211 1XX 21X. Skiljefråga: 1 110 gram.

Korpens Boxholmsaktivitet "Cykla till jobbet" lockade 1 341 starter i oktober. Vinnare blev Birgitta Lindberg, Ulla Johansson, Gun Stagsegel och Börje Johansson.

Boxholms PRO har haft samkväm för förtroendevalda och de som blivit nya medlemmar under året. Ett 40-tal hade hörsammat inbjudan. Distriktets ombudsman Curt Karlsson berättade om PRO-verksamheten. Efter förplägnad underhöll Inger och Einar Nilsson med sång och musik.

Strålsnäs PRO har haft månadsmöte där ordförande Bertil Nyström kunde hälsa 49 medlemmar välkomna. Reseorganisatören informerade om kommande resor. Rapport lämnades från Kulturombudskursen av kulturombudet Dagny Karlsson. Einar Nilsson underhöll med sång och dragspel.

Boxholms musikkår har som luciaarrangör lottat ut tre vinster bland dem som röstat på vinnande kandidat till Boxholms lucia. Dennis Svanström vinner 200 kr, Maja Blomkvist 100 kr och Anton Gustavsson 50 kr.

17/11 2001.

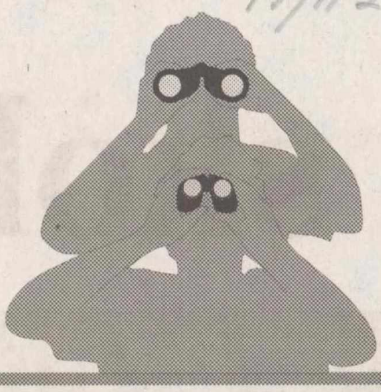

Siktat

Ingenting av vikt och värde undgår Siktat – en spalt för medvetna och sofistikerade läsare. Inläggen publiceras med glimten i ögat.

Beslutsprocess på räls?

Det händer då och då att Siktat borrar ner näsan i gamla tidningslägg. Ibland hittar vi något som känns aktuellt. Det hände häromdagen när vi hittade en artikel från **mars 1990.** Artikeln refererar till ett yttrande av kommunstyrelsen om den blivande Götalandsbanan. Götalandsbanan ska gå mellan Stockholm och Göteborg via Tranås–Jönköping–Ulricehamn–Borås och kostar tre miljarder kronor, läser vi.

Kommunstyrelsen berättar om sina ambitioner att omvandla järnvägsstationen till Resecentrum med gångtunnel under spåren, framtida utbyggnad av lokaler, parkeringsplatser och separering av trafikmiljöer. Vidare noteras en önskan om pendeltågstrafik till Motala.

Resecentrum är på väg att förverkligas, men hur länge ska vi vänta på dubbelspår och pendeltågstrafik till Motala? Ytterligare tio år?

Håll i ungarna i Boxholm

Kommunstyrelsen i Boxholm beslutade i veckan att utse auktionsutroparen Alf Ek till ny överförmyndare i Boxholms kommun från och med 1 december.

Ett varningens ord kan därmed vara befogat att utfärda.

Håll i ungarna om ni börjar känna tendenser till senilitet, virrighet eller allmän otillräknelighet.

Håll dem hårt i handen.

Annars löper de risk för att gå bort.

På auktion.

Till högstbjudande.

Hela skocken.

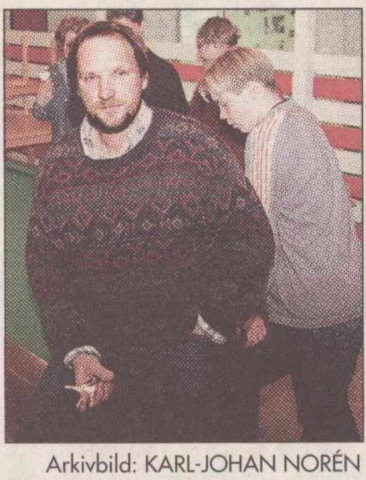

Arkivbild: KARL-JOHAN NORÉN

Alf Ek, ny överförmyndare som Siktat utfärdar varning för.

Tor-Arne visavi Ulla

Vet ni vad är det för likhet mellan att vara allsvensk fotbollstränare i Norrköping och att vara barn- och utbildningschef i Boxholm?

Jo, risken är stor att befattningshavaren inte blir gammal på sin post.

Ulla Blomstrand, som snart lämnar Boxholm, blir den femte BUN-chefen i Boxholm som slutar inom loppet av sju år. IFK Norrköping har haft åtta tränare på tio år.

Fast det finns en viktig skillnad påpekar en analytiker på redaktionen. BUN-chefer i Boxholm sparkar i allmänhet sig själva, Pekings tränare får sparken.

Pappas pojke Engquist

Det har sagts att Ludmila Engquist hållits i ett järngrepp av sin make, Johan Engquist. "Johan har styrt och Ludmila har följt", skrev Aftonbladets Mats Wennerholm i en analys.

Johan Engquists pappa, Lars Enquist, var församlingspräst i Mjölby för många herrans år sedan.

Han var också en hårding. Så går åtminstone snacket bland de i dag stadgade män som gick och läste för pappa Engquist på 1960-talet (Johan föddes i Mjölby).

Busfrön blev utslängda eller hemskickade från lektionerna om de inte höll sig i skinnet.

Lars Engquist flyttade till Råneå långt i norr efter Mjölbysejouren. Där bröt han sig ur Svenska kyrkan och bildade eget. Ingen har väl i dessa dagar kunnat undgå att märka att Engquist junior också haft för vana att gå sin egen väg.

Friidrottsmanagers äpple har uppenbarligen inte fallit så långt från prästmannens päronträd.

BOXHOLM 17/11 2001

Chef har två olika jobb

BOXHOLM

Innan Ulla Blomstrand hunnit sluta sin chefstjänst i Boxholm har hon påbörjat en ny halvtidsanställning hos Skolverket.

– Det går jättebra att kombinera dessa två jobb under en period, säger Ulla Blomstrand.

Ulla Blomstrand har tre månaders uppsägningstid från tjänsten som kommunal barn- och utbildningschef. Under de månaderna ska hon på deltid fortsätta sköta sina uppgifter som förvaltningschef parallellt med det nya jobbet.

Däremot tänker hon inte ta på sig den uppgift som Birger Ekström (s), ordförande för barn- och utbildningsnämnden, ansåg som hennes på nämndens senaste sammanträde. Att bestämma om hur Boxholms kommun ska gå till väga för att ta hand om 40 nya barn inom barn- och skolomsorgen efter införandet av maxtaxan.

– Jag har inte mandat att fatta ett sådan beslut. Jag har utarbetat underlag för två alternativ och det är nämnden som måste besluta hur det ska gå till, säger Ulla Blomstrand.

Nämndens vice ordförande, Inger Samuelsson (c), bekräftar att nämnden förväntar sig från Ulla Blomstrand att hon själv beslutar om vilket alternativ som är det bästa.

– Eftersom de nya platserna ska bekostas av statliga bidrag och avgifter, och ingen investering av kommunen krävs, ingår beslutet i förvaltningschefens uppdrag, säger Inger Samuelsson.

Boxholms kommun är vald av Skolverket att vara en dialogkommun och Ulla Blomstrand ska till en början göra en analys av olika dokument och utvärderingar som finns på skolan.

– Steg ett ska vara att gå genom resultat av nationella prov, utvärderingar som elever och föräldrar skrivit och andra utvärderingar. När man gör en lägesbedömning är den första delen av jobbet avslutad, säger Ulla Blomstrand.

Målet är att göra ett åtgärdsprogram utifrån den analysen så att skolans verksamhet når bättre resultat. I nästa steg ska det bildas en utvecklingsgrupp med representanter från skolan och förskolan som ska jobba med utvecklingsfrågor.

– Vi ska fokusera oss på mentorskapets betydelse och på hur vi tar hand om elever i behov av stöd och hjälp. Det är bra att vi satsar på det och vårt utvecklingsarbete ska förhoppningsvis leda till att vi blir ännu bättre inom dessa områden, säger Ulla Blomstrand.

I utvecklingsarbete ska all skol- och förskolepersonal delta vilket ska finansieras av Skolverket. Detta arbete beräknas pågå hela nästa år med en avstämning med Skolverket i maj 2003.

ZENAIDA HADZIMAHOVIC

Integrationsprogram ska främja mångfalden

BOXHOLM

Boxholms kommun har som arbetsgivare skrivit ett integrationsprogram som ska främja mångfalden i arbetslivet.

En tjänstemannagrupp med representanter från omsorgen, socialen och skolan har utarbetat programmet. Det ska hjälpa kommunen som arbetsgivare att verka målinriktat för att främja etnisk mångfald i arbetslivet.

Ingen av kommunens 370 invånare med invandrarbakgrund, som motsvarar 7 procent av befolkningen, har deltagit i förberedelserna av programmet. Bland de nästan 400 anställda inom kommunen har enbart några få invandrarbakgrund.

Majoriteten av de 370 invandrarna är egentligen födda i Sverige men har en eller båda föräldrarna födda utomlands, enligt planeringssekreterare Ingemar Nordström.

I statistiken klassas de personerna som invånare med "invandrarbakgrund", men i praktiken fungerar de som svenskar. Dessutom har Boxholms kommun inte haft någon flyktingmottagning sedan början av 90-talet. Av dem som kom då är inte många längre kvar i Boxholm.

Därför kändes integrationsprogram inte så aktuellt, enligt Ingemar Nordström.

Men efter att lagen om åtgärder mot etnisk diskriminering antagits 1999 är alla arbetsgivare skyldiga att ha ett integrationsprogram som de ska efterleva. Alla nämnder ska diskutera förslaget och komma med sina synpunkter.

ZENAIDA HADZIMAHOVIC

BOXHOLM

CAFÉKVÄLL I BOXHOLMS BIBLIOTEK

Måndagen den 19 november kl 19.00.

SKÅDEMAGASIN I BOXHOLM?

Bosse Borg, projektledare från Östergötlands länsmuseum m fl berättar om projekt **Skådemagasinet** eller **"Dörrfabriken får nytt liv".**

Kaffeservering.

Varmt välkomna!

Söndags Kuriren tittar närmare på ostproduktionen...

Så tillverkas den berömda gräddosten från Boxholm

Smakerna paprika, gräslök och vitlök är de ganska ensamma om. Den ekologiska blir allt mer populär. Men mest känd är nog ändå den runda gräddosten.

Ost har tillverkats i Boxholm i över hundra år. Idag tillhör Boxholms Ost moderbolaget Boxholms AB, som även äger Boxholms Stål, Sonoform i Tranås samt Alvenius Industrier i Eskilstuna. Moderbolaget har satsat på nischföretag, som har olika stor del av sin marknad. Läs mer om moderbolaget på sidan 29.

1500 ton per år

Boxholms Ost producerar 1500 ton ost om året, vilket är en och en halv procent av den svenska ostmarknaden.

– Vi har en liten del av marknaden, och drivs på ett något annorlunda sätt än de stora kooperativen, säger Anders Petersén, produktionschef på Boxholms Ost.

Osten säljs i stort sett bara till grossister, och inte till enskilda butiker. Med några få undantag. Den egna butiken i anslutning till fabriken till exempel.

– Nu till jul säljer vi ungefär 5000 presentkartonger till företag, med ost och lite annat. Det brukar vara en uppskattad julklapp.

10 liter mjölk

Till ett kilo ost går det åt ungefär 10 liter mjölk. Varje år levereras alltså ungefär 15 000 ton mjölk till ostfabriken, från ett 90-tal gårdar i närheten.

På Boxholm Ost uppskattar man det nära samarbetet med lokala lantbrukare och gläds åt att bidra till en levande landsbygd.

Ost från Boxholm ska kunna hittas överallt i Sverige, vare sig du besöker en ICA-affär eller en lokal osthandlare. Den mesta osten går dock ut till Mälardalsregionen, det vill säga Stockholm, Örebro och Uppsala.

Kravmärkt

Handlar du KF:s ekologiska ost med märket Änglamark, är det från Boxholm osten kommer. Förra året blev företaget Krav-märkt, vilket bland annat innebär att osten är fri från tillsatser och att vissa krav ställs på mjölken som används.

Några nya smaker är inte inplanerade. Däremot har man på försök börjat tillverka magrare ostar, något som än så länge inte slagit särskilt väl ut. Men försöken fortsätter. Liksom ostproduktionen.

Text och foto: CAMILLA KARLSSON

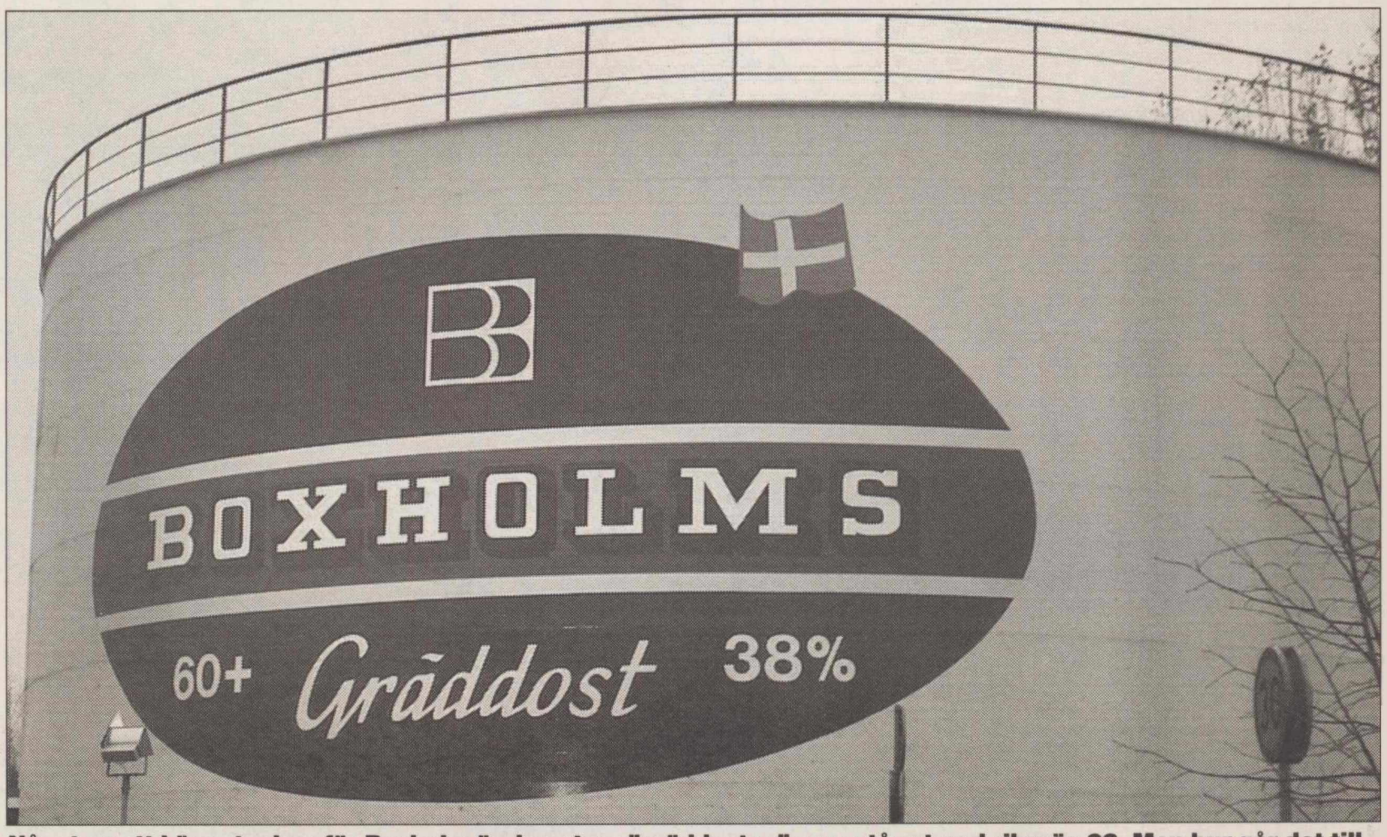

Något av ett kännetecken för Boxholm är den stora "gräddosten" som står utmed riksväg 32. Men hur går det till när osten tillverkas? Söndags Kurirens Camilla Karlsson har tittat närmare på produktionen.

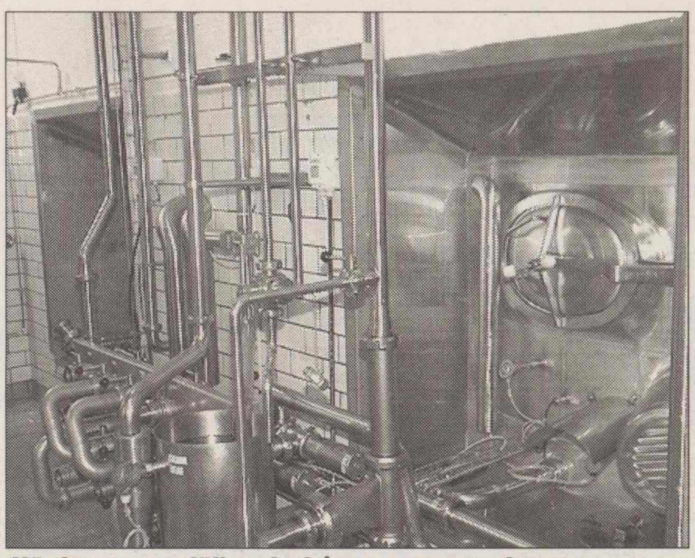

Här kommer mjölken in från tre stora tankar, som vardera rymmer 115 000 liter mjölk. Mjölken levereras på kvällen eller under natten. Det går åt tio liter mjölk för att göra ett kilo ost. Totalt är det ett 90-tal gårdar i trakten som levererar mjölk till Boxholm Ost.

Efter pastöriseringen, som tar död på alla mikroorganismer, ska mjölken ystas. Ystningstankarna rymmer 1000 liter, och sex sådana kan köras varje dag. Efter tillsatsen av ostlöpe, kryddor och ostkultur värms blandningen.

Efter att ha gått genom en vibrationsgrill som skiljer ostmassan från vattnet, kyls den med vatten. Osten vänds dessutom fyra gånger, för att den ska bli så jämn som möjligt och för att vattnet ska pressas ur.

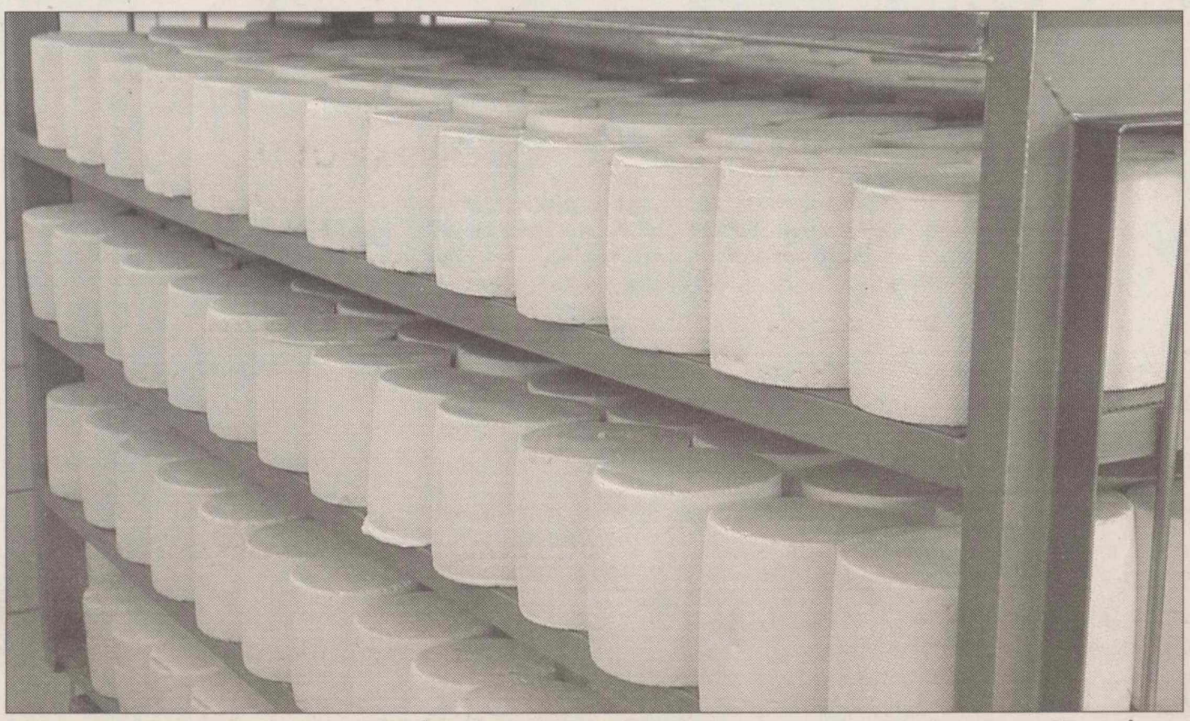

När osten legat i saltbad i fyra till åtta timmar, plockas den upp och läggs i ett kylrum. Här står osten i 12 till 16 timmar. Temperaturen är 16 grader och luftfuktigheten 65 procent i rummet. Sedan ytbehandlas osten med sprit, för att förhindra att den möglar.

- När osten packats och fått en etikett, läggs den på lagret. Årgångsosten kan lagras upp till två år, förutsatt att den är försluten hela tiden, berättar produktionschef Anders Petersén.

Moderbolaget till Boxholm Ost

Boxholms AB - från ost till stål

Vad finns det för likhet mellan ost, stål, plast och rör? Svaret är Boxholms AB.

Boxholms AB-koncernen äger fyra bolag ur vitt skilda områden; Boxholm Ost och Boxholm Stål är de två lokala inslagen, som tillsammans med Sonoform i Tranås och Alvenius Industrier i Eskilstuna utgör en blandning av olika nischföretag. Tillsammans omsätter företagen 400 miljoner om året, och har 215 anställda.

Stabil organisation

Mats-Ola Olsson är vice koncernchef i Boxholms AB och tillika vd i Sonoform. Företaget i Tranås tillverkar kompositapplikationer till bland annat Volvos lastbilar. Sen 1988 har det varit en del av Boxholms AB.

–Koncernen har haft en ganska stabil organisation, där antalet anställda varit så gott som konstant under en längre tid.

Några nyanställningar är det alltså inte tal om i dagsläget, särskilt inte med tanke på den rådande lågkonjunkturen. Däremot har man investerat en del i nya lokaler och maskiner, framför allt hos Boxholm Ost.

– På så sätt blir kapaciteten större, och förhoppningsvis kan de öka försäljningen på den svenska marknaden.

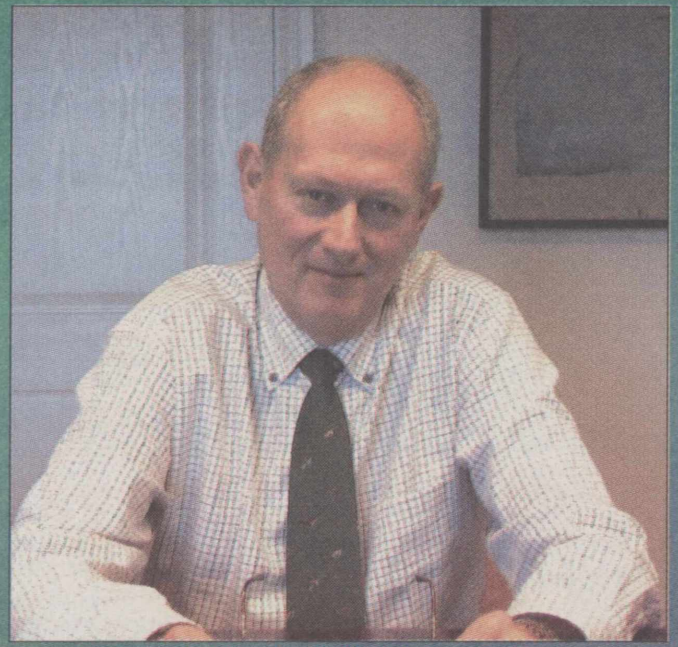

Flera av bolagen som ingår i Boxholms AB-koncernen exporterar relativt mycket, berättar Mats-Ola Olsson, vice koncernchef i Boxholms AB och tillika vd i Sonoform, ett av koncernbolagen.

Stor export

Exporten är annars relativt stor, framför allt när det gäller till den nordiska marknaden. Ungefär 40 procent av omsättningen hos Sonoform kommer ifrån export. Tanken är att varje företag ska få en ledande position inom sitt affärsområde. Där är dock skillnaderna stora bland de olika bolagen.

Boxholm Stål har till exempel 50-60 procent av marknaden, medan siffran hos Boxholm Ost är blygsamma 2 procent. Något som de nya investeringarna ska råda bot på. Läs mer om Boxholm Ost på sidan 28.

Text och foto: CAMILLA KARLSSON

Sagoberättandet överlever - hurra!

Många barn kommer till sagostunderna i Boxholm.

"Sagan är för själen vad mat är för kroppen". Sagostunderna på biblioteket i Boxholm är välbesökta.

Åtta gånger varje vår och höst samlas barn i åldern 4-6 år för att lyssna på sagor, sjunga och läsa ramsor tillsammans. Gamla folksagor varvas med nya moderna bilderböcker och bildband. De gamla folksagorna fängslar barn än idag otroligt mycket.

De är oftast fyllda av både spänning, dramatik och humor. Trots att barn idag har så stort utbud av tv, filmer, data och leksaker är sagoberättandet populärt. Stunder av stillsamt läsande och berättande kan inte ersättas av något annat.

Det behövs och det uppskattas. Som tur är! Länge leve sagorna!

Text och foto: GEN LARSSON

BOXHOLM 21/11 2001.

Ulla Blomstrand jobbar kvar på kommunen

BOXHOLM

Ulla Blomstrand har inte påbörjat en halvtidsanställning hos Skolverket. Hon har fortfarande Boxholms kommun som enda arbetsgivare.

Det påpekar kommunchef Kurt Wallin med anledning av artiklen i lördagstidningen.

– Vi har sökt och fått pengar från Skolverket för att Ulla Blomstrand under två månaders tid ska gå igenom den dokumentation som finns om skolans skilda verksamhetsområden i kommunen. Under tiden frikopplas hon från sina rektorsuppgifter men har kvar det som hör till förvaltningschefstjänsten.

Enligt kommunchefen saknar arrangemanget helt samband med Ulla Blomstrands uppsägning (hon slutar i mitten på februari). Det skulle blivit av även om hon inte sagt upp sig.

KARL-JOHAN NORÈN

Östgötamuseernas centralarkiv till Boxholm

Skådemagasinet tar form

BOXHOLM
Östergötlands museiklenoder ska inte bara arkiveras – vem som helst ska kunna få titta på dem.

För att det ska bli tydligt har det planerade museimagasinet i Boxholm döpts om till Skådemagasinet. I går fick Boxholmsborna veta mer om Skådemagasinet i samband med en föreläsningsserie på biblioteket. Omkring 30 personer kom och lyssnade på Bo Borg från Östergötlands länsmuseum, Bengt Häger från länsstyrelsen och Göran Göransson från Carlstedt arkitekter.

"Liknande skådemagasin finns visserligen, men då är de inte öppna för allmänheten"

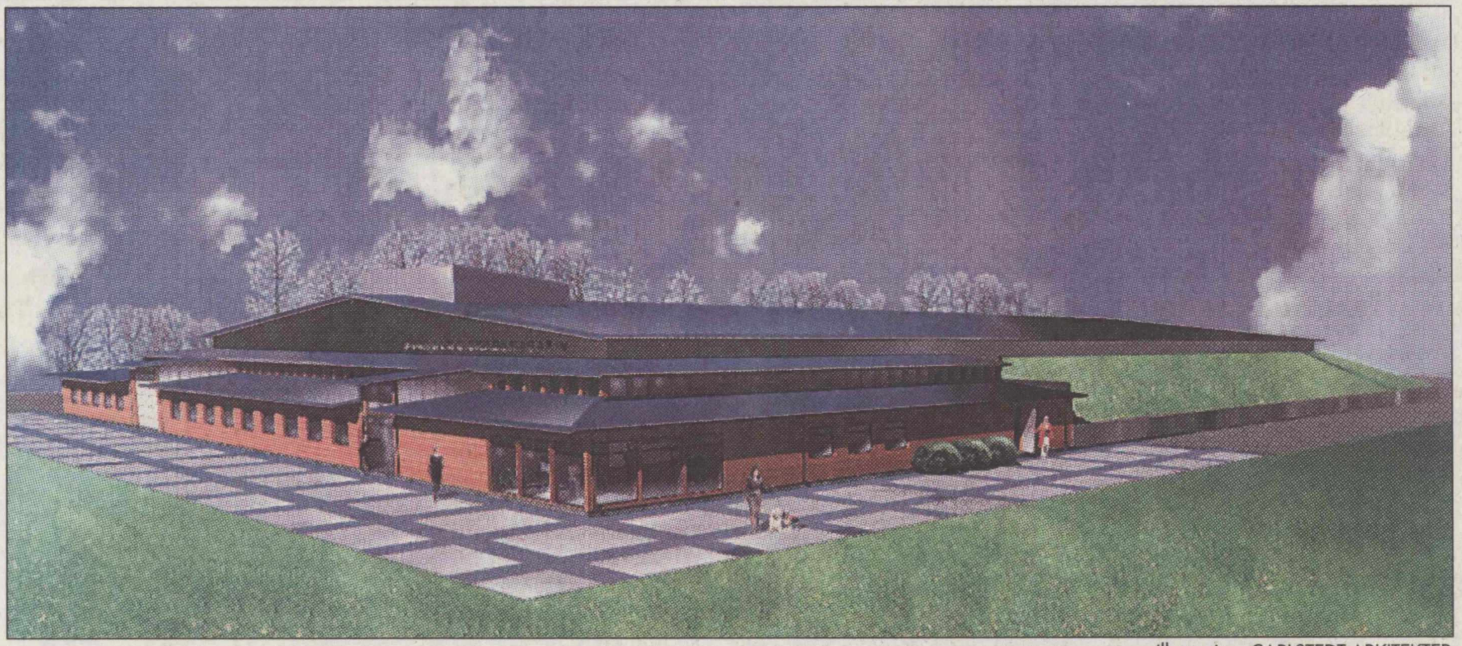

Illustration: CARLSTEDT ARKITEKTER

Skådemagasinet ska byggas i den före detta dörrfabriken i Boxholm. Så här är det tänkt att det ska se ut.

Konstant låg fuktighet

Boxholmsmodellen kommer att bli stilbildande, det är herrarna överens om.

– Liknande skådemagasin finns visserligen, men då är de inte öppna för allmänheten vilket de kommer att bli här, sade Bengt Häger.

Idén med Skådemagasinet har Corren presenterat tidigare. I korthet går den ut på att de museiföremål som inte visas på länets museer ska bevaras på bästa sätt. För det krävs en byggnad där temperaturen kan hållas konstant , med låg kontrollerad luftfuktighet och där föremålen inte utsätts för ljus i onödan.

En sådan byggnad tycker sig intressenterna ha hittat i Boxholms före detta dörrfabrik. En av fördelarna med platsen är också den genuina industrimiljön, anser de.

Brandfarliga ostar

Inte heller är det några riskfyllda verksamheter i närheten, trodde Bo Borg, ända tills han fick reda på den brandfara som de fettrika Boxholmsostarna kan utgöra. Men nu har de vidtagit åtgärder mot det också i sin planering av skådemagasinet, uppgav han. Bakom det gemensamma centralmagasinet står Östergötlands länsmuseum, Norrköpings konstmuseum och stadsmuseum, Gamla Linköping och Flygvapenmuseum.

Omkring 60 miljoner kronor beräknar de att skådemagasinet ska kosta allt som allt. Till det räknar de att få in medel från EU:s strukturfond mål 2. Även Boverket har fått en ansökan på 5 miljoner kronor. Besked om pengarna kommer i vår och sommar.

– Så vi räknar med en 50 procents rabatt på det här, sade Bo Borg.

Enorm entusiasm

Går allt i lås blir det projektstart i augusti 2002 och invigning samma månad 2003, förutsade Bo Borg med viss reservation för det oförutsedda.

Herrarna visade en enorm entusiasm över projektet vilket så småningom smittade av sig på åhörarna. Visserligen saknades inte heller skeptiska frågor om vad som händer om inte de sökta bidragen blir beviljade. De besvarades med att magasinsbehovet då får lösas på annat sätt.

Är vi överens? Så löd Bo Borgs slutkläm i frågestunden.

– Fram med spadarna, ropade en av åhörarna och fick instämmande mummel till svar.

GUNILLA RECH
0142-369620
gunilla.rech@corren.se

Kostnaderna

- **Östergötlands** skådemagasin ska ligga i Boxholm och har en beräknad totalkostnad på omkring 60 miljoner kronor. Så här ser några av delkostnaderna ut exklusive moms:

Byggkostnader: 14,9 miljoner kronor.

VVS: 3,6 miljoner kronor.

Projektering: 6,3 miljoner kronor.

Inredning inklusive hyllbelysning: 7,9 miljoner kronor.

Sprinklersystem: 4,2 miljoner kronor.

Konstnärlig utsmyckning: 0,4 miljoner kronor.

Köpesumman för själva byggnaden är ännu inte fastställd.

Källa: Bo Berg

I Bleckenstad har arkeologerna hittat resterna av ett 6 000 år gammalt stenåldershus. Ett unikt fynd kallar de det.

Bild: MIA KARLSVÄRD

"Unikt" stenåldersfynd i Bleckenstad 23/11 2001.

Ren tur att huset hittades

BLECKENSTAD

Fyndet av ett 6 000 år gammalt stenåldershus i Bleckenstad utgör pricken över i på

riksväg 32 mellan Boxholm och Mjölby. En mer lättläst, populärvetenskaplig skrift ska också ges ut.

I december visas bland annat mindre fynd i en skärmutställning på biblioteket i Boxholm.

Men redan på lördag bjuds allmänheten in att titta på resterna av stenåldershuset, innan stora maskiner för alltid rensar bort spåren av fornminnet.

mänhetens stora intresse varit, säger Tom Carlsson.

SARA ANDERBERG

BLECKENSTAD

Fyndet av ett 6 000 år gammalt stenåldershus i Bleckenstad utgör pricken över i på utgrävningen, som avslutas i dagarna.

Det är enligt arkeologerna som jobbar med utgrävningen i Bleckenstad, söder om Mjölby, lätt att tidsbestämma ett stenåldershus. Sättet man byggde hus på var utmärkande och övergavs senare.

Fyndet består inte av ett faktiskt hus. Efter 6 000 år finns bara någon bit kvarts kvar. I stället är det håligheter i jorden som avslöjar vad som en gång fanns där.

Enligt Tom Carlsson, arkeolog från Riksantikvarieämbetet som leder utgrävningen i Bleckenstad och den avslutade i Öringe, är det ren tur att man har hittat resterna av huset.

– Hade plogen gått fem centimeter djupare, eller om vi hade grävt med grävskopa längre ner, hade vi aldrig upptäckt det här, säger han.

"Det här fyndet sticker ut. Det är unikt!"

Få jämförbara fynd

Det finns bara fem eller sex kända stenåldershus i Sverige och i flera fall är experter oense om ifall det verkligen är ett så gammalt fynd.

I Bleckenstad är det, enligt Carlsson, ett solklart stenåldershus.

– Det här fyndet sticker ut. Det är unikt!

Stenåldershuset byggdes på pålar. Det var ett litet hus och eftersom klimatet var milt hade man inte djuren inomhus. Det var cirka tre meter högt. I dess närhet finns också rester av en hydda men arkeologerna vet inte vad den användes till.

Håligheterna efter stolparna är utmärkta med pinnar. Platsen ska dokumenteras innan utgrävningsarbetet avslutas i början av nästa vecka.

Bevisen försvinner

Sedan är det dags att bygga väg och då försvinner bevisen.

Men i vår kommer både en vetenskaplig rapport om fynden i Öringe och Bleckenstad. Längs

BOXHOLM: Personal efterlyser klara riktlinjer

24/11 2001.

Maxtaxan oroar

BOXHOLM

Förskolans personal i Boxholms kommun är orolig inför införandet av maxtaxan.

Det framkommer tydligt i ett brev som de skrivit till barn- och utbildningsnämnden.

Det är 43 anställda som står bakom skrivelsen. De önskar klara riktlinjer om hur kommunen ska ta hand om nya barn.

Drygt 40 barn väntar i kö för att få en plats i någon förskola i Boxholm från 1 januari när maxtaxan införs. På varje förskola i Boxholm finns det nu grupper med i genomsnitt mellan 18 och 20 barn. Enligt personalen finns det inga platser för nya barn. Varken lokalytor eller luftkonditionering klarar flera barn.

Förskolepersonalen bekymrar sig över att införandet av maxtaxan närmar sig men att de fortfarande inte har fått någon information om hur det hela ska gå till. Enligt deras uppfattning måste man veta **nu** var 40 nya barn ska placeras om en månad. De vill inte att problemet löses genom att öka befintliga barngrupper.

En öppen förskola

Därför har de gett politikerna två förslag på hur kommunen kan klara av situationen på det bästa sättet.

– En ny avdelning bör öppnas. Och ett bra alternativ för arbetslösa och föräldraledigas barn är att kommunen startar en så kallad öppen förskola där vuxna och barn tillsammans kan träffas, säger Irene Staf, en av 43 anställda som skrivit under brevet.

De anställda tror också att barnens vistelsetimmar på förskolan kommer att öka och enligt deras uppfattning finns det inga klara regler för ur personalen ska ställa sig till det.

– All förskolepersonal är orolig för hur de ska göra, vi efterlyser tydliga riktlinjer som ska gälla för barnens vistelsetid samt för barn till arbetslösa och föräldralediga, säger Irene Staf.

"Inte vårt ansvar"

Barn- och utbildningsnämnden fick förskolepersonalens brev i slutet av oktober, då politikerna tog upp det på sitt sammanträde. Men de anställda har ännu inte fått något svar.

Birger Ekström, ordförande i nämnden, anser att personalen borde ha fått ett svar. Enligt honom är det dock inte politikernas ansvar att informera förskolepersonal om åtgärder som ska genomföras i denna verksamhet. Och det är inte heller politikerna som ska bestämma över hur detta ska gå till.

– Förskolan har sin chef. Det är barn- och utbildningsförvaltningens chef som ansvarar för verksamheten och den chefen måste ta sitt ansvar både för att besluta om de åtgärder som ska genomföras och för att informera personalen om det, säger Birger Ekström.

Förvaltningschefen Ulla Blomstrand kunde inte nås på fredagen för en kommentar.

ZENAIDA HADZIMAHOVIC

Julmarknad i Ryckelsby

Lördag 1 dec 10.00–17.00

Granforsens festplats

Ryckelsby Handelsträdgård

(Skyltat Mjölby-Boxholm)

26/11 2001.

Boxholm i topp på vårdens lönelista

BOXHOLM

Boxholm ligger bäst till när det gäller vårdlöner inom Östergötland. Högsta genomsnittliga vårdlönen har Gällivare med 15 734 kronor i månaden.

Boxholm kommer på 14:e plats bland 250 kommuner. I undersökningen har snittlönerna för vårdare, undersköterskor, vårdbiträden och barnskötare vägt samman i varje kommun för sig – detta för att sedan kunna jämföra mellan olika kommuner. Bakom den aktuella undersökningen står tidningen Kommunalarbetaren.

Det är under de senaste åren som de kommunalanställda i Boxholm förbättrat sitt löneläge inom vård och även inom barnomsorg, enligt Gun Nilsson från Kommunal, sektion 22 i Boxholm, där hon är representant i styrelsen och huvudskyddsombud.

Ännu inte personalbrist

– Vi har väl varit bra förhandlare. Både fack och arbetsgivare börjar lära sig att värdesätta även den mjuka sidan. Vi har tryckt på med detta med kvinnolöner, och vi tycks ha lyckats med det, säger Gun Nilsson.

Den landsomfattande undersökningen visar i övrigt att det förutom andra Norrbottenskommuner är Stockholmskommuner och Partille utanför Göteborg som har högre löneläge inom vården. I storstadsregioner kan det vara svårt att få tag i tillräckligt med vårdpersonal, och det kan ha påverkat löneläget positivt. Men så är det inte i Boxholm, inte ännu i varje fall.

– Det kommer att kunna bli så. Det är svårt att få tag i vikarier, vi måste få in fler ungdomar och se till att vi alla får den tjänstgöringsgrad som de vill ha, säger Christer Johansson, ordförande i Kommunal sektion 22.

Medveten strategi

Lönedelegationen i Boxholm har haft en medveten strategi, uppger han. Den har gått ut på att den lokala potten fördelats på så sätt att mer pengar gått till vårdyrken. Det är den enda orsak han kan se till varför Boxholm har lyckats bättre än exempelvis grannkommunerna.

Som det även visat sig tidigare utmärker sig Ödeshögs kommun med låga löner för undersköterskor. Lönerna underskrider snittlönen på 15 058 kronor med 593 kronor.

Undersökningen som Kommunalarbetaren presenterar handlar om förra årets löner. För i år tillkommer 569 kronor i genomsnitt för hela Kommunals avtalsområde.

GUNILLA RECH
0142-369620
gunilla.rech@corren.se

Genomsnittslöner år 2000 för vårdare, undersköterskor, vårdbiträden och barnskötare i följande kommuner.

	Kronor i månaden
Boxholm	15 213
Motala	14 996
Linköping	14 974
Åtvidaberg	14 982
Norrköping	14 775
Mjölby	14 755
Finspång	14 660
Ödeshög	14 508
Tranås	14 482

Källa: KOMMUNALARBETAREN

Skolplan i Boxholm på rätt väg

28/11 2001

BOXHOLM

Skolplanen för Boxholms kommun 2000–2002 är på väg att efterlevas.

Så sammanfattar förvaltningschefen Ulla Blomstrands utvärdering av skolplanen.

Lärartätheten i Boxholms kommun har ökat från 6,5 lärare per 100 elever till 7,3 lärare och nästa år blir det 7,6 lärare per 100 elever. Högstadiets elever har fått en del nya läromedel. Det är det mest positiva i Ulla Blomstrands utvärdering av hur skolplanen efterföljs.

Många delar ur skolplanen fungerar redan bra som till exempel samarbete mellan förskola och förskoleklasser, samt mellan skola och förskoleklasser; lärare är duktiga på att hitta utmaningar för sina elever och antimobbnings förebyggande arbete och åtgärder ger bra resultat.

Med en del saker i skolplanen måste man dock jobba mer. Resultat av en enkät visade att lärare trivdes sämre i år med sin psykosociala arbetsmiljö än förra året. Lärarna efterlyser också mer resurser till elever med särskilda behov.

I en enkät utryckte föräldrar en klar vilja att vara mer delaktiga i sina barns skolarbete.

Införandet av åhörarvecka är ett förslag på att gå föräldrarna till mötes, enligt Ulla Blomstrand.

Hon var kritisk mot den yttre skolmiljön som hon ansåg som väldigt torftig.

ZENAIDA HADZIMAHOVIC

BOXHOLM

ANNONS I CORREN GER RESULTAT.

Ring våra annonssäljare!

Gunnar Holmgren
0142-36 96 04

Lotta Wettergren
0142-36 96 03

Ulla Andersson
0142-36 96 08

ÖSTGÖTA Correspondenten

MJÖLBY

Kungsvägen 56 • Tel 0142-36 96 00

1:a A
Skänning

BJÄLBO
9.30 Familjegudstjänst med
rer. L Johannesson, Lund
Kyrksaft.

VÅRFRUKYRKAN
11.00 Gudstjänst med S
Trumpet. Centerkvinnorna
tjänst, L Johannesson, Alf m
16.00 Adventsmusik med V

NORMLÖSA
13.00 Gudstjänst med Bjäl
peter. Witthammar, Lundgr

SKEPPSÅS
18.00 Ekumenisk gudstjän
hammar, Lundgren. Pred Sö

Boxholm

0142-36 96 14

Dåligt miljöintresse

BOXHOLM

Agenda 21 och energirådgivningen vill ha miljöombud bland kommuninvånarna i Boxholm.

Ännu så länge har bara en person anmält sig.

Målet är på sikt att man på alla platser där människor träffas och samverkar ska ha minst ett miljöombud. Därför har det skickats ut en anmälningsblankett med frågor om miljöintresset till olika föreningar och till hushållen.

Det blev ingen rusning, men Lena Ring på Agenda 21 är inte besviken.

– Man får inte glömma att miljöombud finns på alla kommunala arbetsplatser, men det är svårare att motivera folk att engagera sig på sin fritid.

En viktig del av Agenda 21-arbetet är att sprida information om miljöfrågor både på arbetsplatser och i bostadsområde.

Brandmän får klockor

BOXHOLM

Boxholms deltidsbrandmän ska få klockor eller smycken för lång och trogen tjänst som alla andra kommunanställda.

Kommunfullmäktige har beslutat om ett tillägg i reglerna för gratifikationer som ska göra detta möjligt.

Männen i borgarbrandkåren (någon kvinna har ännu inte i uppenbarat sig) får därmed efter 20 års anställning en gratifikation i samband med kommunfullmäktiges julmiddag som övriga kommunanställda.

Falskt larm på Bleckenstad

BOXHOLM

Ett trasigt lysrör orsakade en utryckning för räddningstjänsten till Bleckenstad gård på tisdagseftermiddagen, men räddningstjänsten kunde återvända utan att behöva göra en insats. Det krånglande lysröret utvecklade lite rök och man tog det säkra före det osäkra och larmade räddningstjänsten.

NOTISEN

Tipspromenaderna i Boxholm avslutades för säsongen den här helgen. Söndagens tipspromenad lockade 67 deltagare. De fem första hade alla elva rätt, så skiljefrågan blev avgörande: 1) Lennart Johansson 2) Berith Fridh; 3) Helge Fridh ; 4) Britt Rosenlöf ; 5) Elin Karlsson. Det rätta svaret på skiljefrågan var 437 spikar.

Boxholms BS 22/11, resultat : 1)Jonas Andersson/Åke Pettersson, 256 p; 2) Bertil Hessler/Ingvar Pettersson, 250, 3) Hans Lööke /Sune Kjellersson, 250.

Naturpasset samlade i år 49 deltagare i Boxholm. Av dem lämnade 28 tillbaka ifyllda startkort. Naturpasset är fasta orienteringskontroller i naturen för allmänheten att leta rätt på under några månaders tid. Boxholms OK:s trivselkommitté har som vanligt varit ansvariga för aktiviteten och dragit fem lokala vinnare; Lennart Johansson, Ulla-Brith Johansson, Erik Erlandsson, Gustaf Lyytinen och familjen Björsson-Lindqvist, vilka alla belönas med var sin ost. Naturpasset hade i år förlagts till terrängen väster om Flemminge.

30/11 2001.

Boxholm

0142-36 96 14

Smärtstillande medicin stals

BOXHOLM

Ett parti medicin, främst smärtstillande tabletter, har försvunnit ur ett låst medicinskåp på ett servicehus i Boxholm.

En sjuksköterska hade plockat samman tabletterna och lagt dem i en påse med avsikten att kasta dem vid ett senare tillfälle. När hon några dagar senare skulle utföra uppdraget var påsen försvunnen. Ingen hade brutit på skåpet och en polisanmälan gjordes.

Bruks-museet satte rekord

BOXHOLM

Över 2 000 personer besökte Bruksmuseet i Boxholm under årets sommarsäsong.

– Så mycket folk har vi aldrig haft tidigare under de tolv år vi har hållit öppet, berättar Berndt Mattsson ordförande i Stiftelsen Boxholms Bruksmuseum.

De många besöken tror han till stor del beror på att stiftelsen gått ut och marknadsfört sig rejält till bussbolag både i Östergötland, Småland och Sörmland.

Under säsongen har det varit sju programkvällar som sammanlagt lockat 900 personer. Något man tänker återkomma med nästa år.

Till nästa år ska gamla utställningar fräschas upp och en del nya är på planeringsstadiet.

– Det är många besökare utifrån som frågar efter vad som finns i Boxholm i dag. Det hoppas vi kunna presentera på Bruksmuseet nästa säsong, säger Berndt Mattsson

ANN-CHRISTIN ANTONSSON
0142–36 96 14
ann-christin.antonsson@corren.se

2/11 2001.