Centrumkyrkan har ny pastor på kroken

2/2 1998

BOXHOLM

Sedan i höstas har Centrumkyrkan i Boxholm fått klara sig utan pastor. Men nu har församlingen en ny pastor på kroken. Det meddelades på söndagens årsmöte.

Centrumkyrkans ordförande Mauritz Eklund avslöjar inte mer om den tilltänkte kandidaten än att han är fyrabarnsfar och prost på halvtid i en annan församling, någonstans i Sverige.

— I mars kommer han hit med familjen för att titta på oss. Och vi får titta på honom, säger Mauritz Eklund.

Om Centrumkyrkan i Boxholm och den tilltänkte nye pastorn gillar varandra, blir det tillträde till pastorstjänsten i augusti.

— Vi är en arbetande församling, så vi klarar oss, säger Eklund. Vi har program planerat till i juni. Men en pastor måste vi ha. Det betyder mycket, till exempel som inspirationskälla för ungdomsgrupperna.

Ända tills för en vecka sedan hade Centrumkyrkan en annan kandidat för pastorstjänsten. Den personen är för närvarande missionär i Thailand.

— Familjen beslutade sig för att de ville fortsätta sitt arbete i Thailand. Men som sagt har vi ett nytt namn nu, fortsätter Eklund.

Tidigare har Centrumkyrkan samarbetat med Boxholms andra frikyrkoförsamling, Saron, om pastor. Det är dock inte aktuellt nu, enligt Mauritz Eklund. Centrumkyrkan har drygt 100 medlemmar, och det ger tillräckligt underlag för en egen pastor.

På årsmötet omvaldes Centrumkyrkans styrelse i sin helhet, med Mauritz Eklund som ordförande.

MARIA HOVBERG

BOXHOLM 4/2 1998

Kommunen säljer sina elaktier

BOXHOLM

Boxholms kommun säljer sannolikt sina aktier i Vätternät för att på så vis förbättra kommunens ekonomi med nästan 2,3 miljoner kronor.

Kommunstyrelsens arbetsutskott var enig när Vattenfalls erbjudande diskuterades på tisdagen. Politikerna har inga betänkligheter inför det faktum att man vid en försäljning givetvis mister sin styrelseplats och därmed möjlighet att påverka.

Motala säljer

— Det finns ingen anledning att vi ska sitta kvar som ensam kommunrepresentant när Motala kommun säljer sina aktier. Vår andel är ytterst liten, bara 0,3 procent. Men en försäljning ger oss ändå ett betydligt förbättrat läge, menar kommunalrådet Eva Karlsson (s).

Boxholms kommun får 2 270 000 kronor vid en försäljning. Därtill kommer innestående utdelning för 1997.

Finns hål att fylla

Pengarna lär inte direkt regna över Boxholmsborna, det finns hål att stoppa dem i.

— Vi hade ett negativt resultat för 1996 på 8 miljoner kronor, med de här pengarna ljusnar situationen något.

Kommunstyrelsen och slutligen fullmäktige ska avgöra aktieförsäljningen.

Motala kommun kommer att sälja sin andel i Vätternät och kan därmed förbättra ekonomin med 67 miljoner.

AGNETA HAGELIN

Smycke och kontanter blev byte vid villainbrott

BOXHOLM

Polisen i Boxholm utreder ett villainbrott och ett försök till villainbrott som båda inträffade i fredags. I det ena fallet skrämdes tjuvarna uppenbarligen iväg från ett hus på Wrangels väg där ett fönster var sönderbrutet. Inget saknades dock. På liknande sätt hade någon eller några tagit sig in i en villa på Orrvägen. Där stals en mindre summa kontanter och ett smycke.

Tema: Kropp och hälsa

Djärv satsning i landsbygd

VECKA 6 1998

I Malexander finns det ungefär 300 invånare. Vägarna dit är få och små. Man kan tycka att ett sämre läge för en salong för hår-, hud- och nagelvård, massage och liknade kan vara svårt att hitta. Ändå har Britt-Marie Carlsson valt att öppna sin välbefinnandesalong Fräsch och Glad just där.

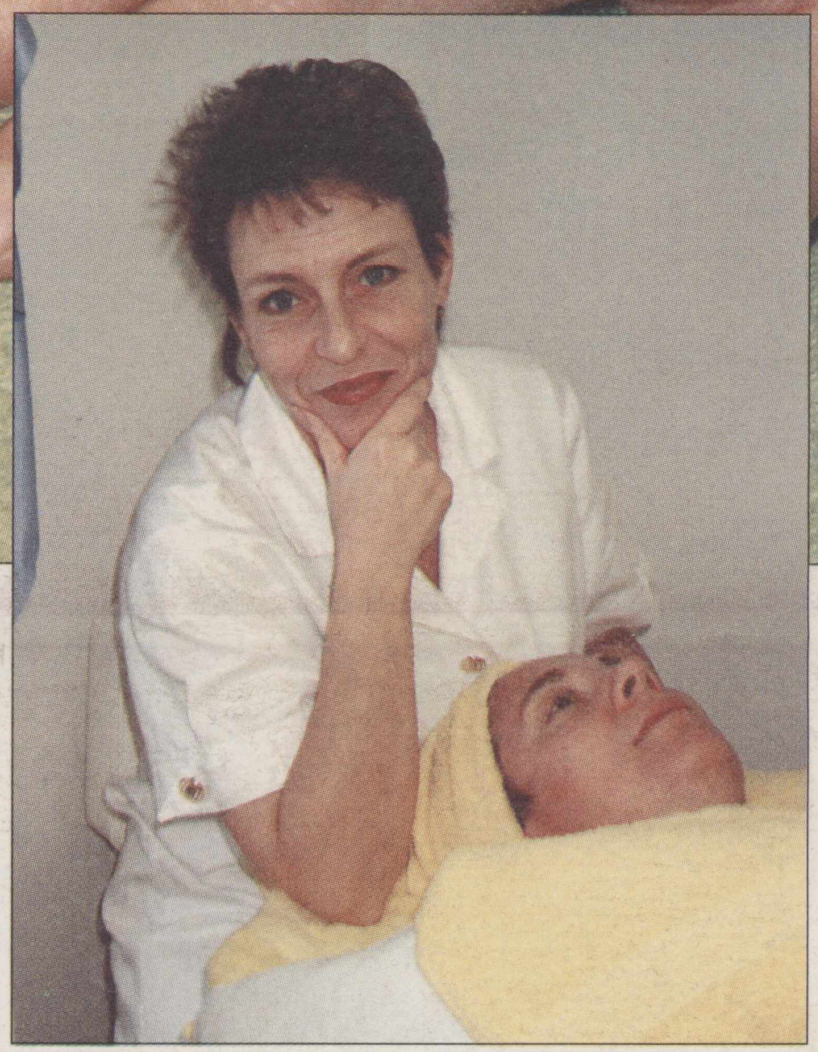

Britt-Marie Carlsson visar hur man skaffar sig plitor på hakan…

-Läget är faktiskt inte bara en nackdel, förklarar hon. Miljön här är avkopplande bara den. För dem som kommer hit utifrån för att få en hel välbefinnandedag kan det bli en trevlig helhetsupplevelse. För deras skull har jag inlett ett samarbete med kaféet här, och så småningom hoppas jag på samarbete med pensionatet också. Dessutom uppskattar många av byborna att de kan klippa håret och sola solarium på orten.

Byggde själva

En bidragande orsak är förstås att Britt-Marie och hennes man själva bor på orten och att de kunnat bygga sin lokal själva.

–Jag har ritat och min man har byggt, berättar Britt-Marie. Det gör att vi både kunnat hålla nere priset och att jag har kunnat skräddarsy mina lokaler för verksamheten. Annars hade jag nog inte vågat öppna något här!

Britt-Marie berättar om sitt tidigare liv som resande försäljare, och om sin kärlek till sjön.

-Förr hade jag och min man en stor båt. Jag brukade säga att jag aldrig skulle flytta upp på land, men så fick vi tag på den här tomten och byggde ett hus!

Välutbildad

Som ung utbildade sig Britt-Marie till marknadsekonom, men intresset för skönhetsvård har alltid funnits.

–Jag hade vänner som utbildade sig till hårfrisörskor. Jag tittade på dem, frågade och lärde mig!

Med tiden har hon hunnit skaffa sig en mängd utbildningar. Numera är hon massageterapeut, nagelteknolog och Beauty Therapist. Under våren kommer hon dessutom ta examen som färg- och stilanalytiker. Det enda hon inte har någon formell utbildning på är alltså just hårklippningen.

–Det kommer ändå folk hit och vill klippa sig, så jag gör det gärna.

Bred kundkrets

Britt-Marie värjer sig när jag frågar om det är en viss typ av kunder som kommer till henne.

–Alla sorter kommer hit, även om de gör lite olika saker. En del klipper sig, andra solar, en del får ansiktsbehandling, andra bygger naglar. Jag har en kille i 15-årsåldern som kommer hit och byter hårfärg då och då och jag har flera kunder till frisersalongen som är över 90 år.

Svante Karlsson hör till en annan kategori kunder hos Britt-Marie. Han är lastbilschaufför och kör mycket långa sträckor. Han och fyra kollegor till honom ställde upp som försökskaniner när Britt-Marie behövde praktik för sin massageexamen. De tyckte att experimentet föll väl ut, och numera betalar deras företag två massagetillfällen i månaden.

KAJSA EKEDAHL

Behagligt bassängbad i Boxholm

Det är en kylig januariförmiddag. Klockan är strax tio. Utanför entrén till simhallen i Boxholm står redan några personer och väntar på att bli insläppta. En kvart senare sjuder det av liv i de båda bassängerna.

–Januari och februari är nog vår högsäsong, berättar Eva Wik, badvakt i simhallen. Även oktober och november är bra badmånader.

Jag nickar och tittar längtansfullt ut över bassängen. Det ser varmt och skönt ut, som kontrast till det gråkalla vädret ute, och Eva berättar att det är det också.

Från när och fjärran

–Vi håller 27-28 grader i stora bassängen, och 30° i den lilla normalt, men idag är det torsdag, och då höjer vi temperaturen i lilla bassängen till 34°.

Många av de besökande den här dagen visar sig komma från Mjölby. Eva bekräftar att det ofta är så också.

Mjölbygänget har simmat nästan varje vecka i över 20 år!

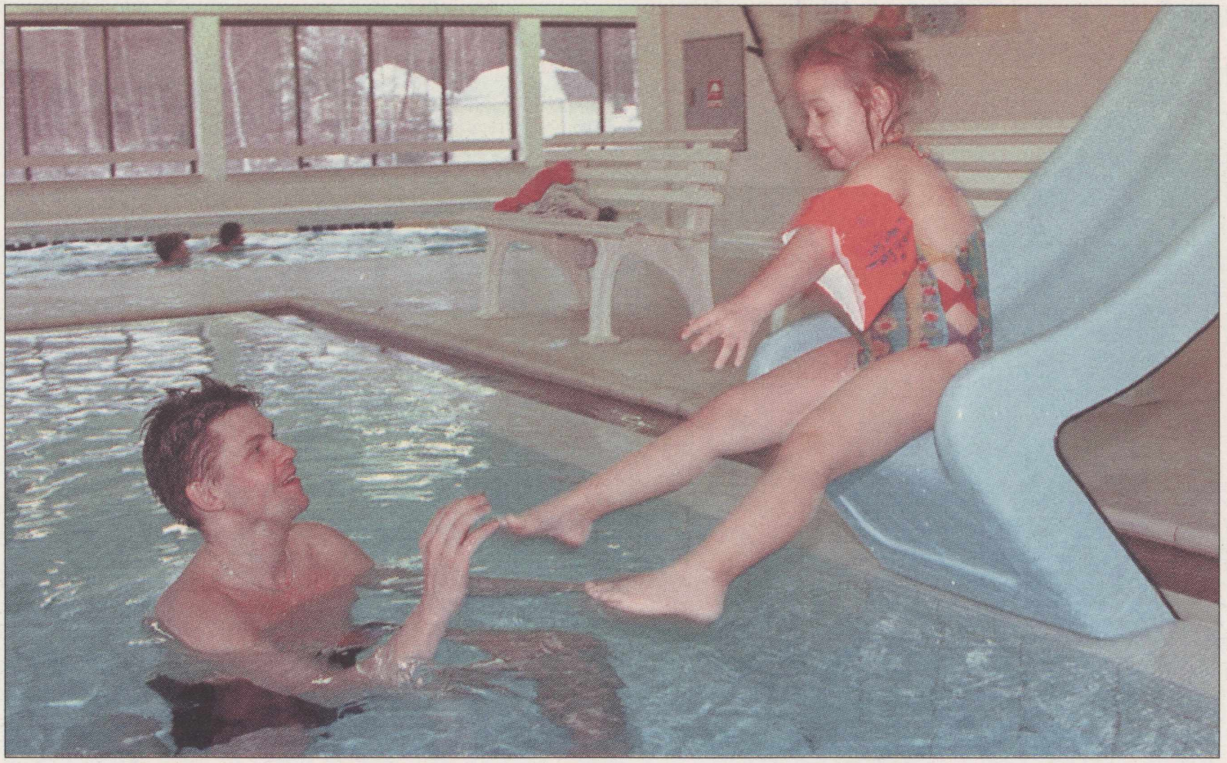

Johanna Dahlkvist badar gärna, och rutchbanan är roligast.

–Det är ju hit eller till Väderstad de som bor i Mantorp och Mjölby måste åka om de vill bada. Visst kommer det boxholmsbor hit också, men ibland verkar det faktiskt som de har svårare att hitta hit! Dessutom har vi många stamgäster. De dyker upp här en eller två gånger i veckan.

Flitigt gäng

I bassängen träffar vi ett glatt simmargäng från Mjölby. Det är Christa Nilsson, Inez Precenth och Agnes och Agnes Szilagyi. - Mamma Agnes berättar att i Ungern är det vanligt att mor och dotter har samma förnamn, när jag reagerar på hennes och dotterns namn. Inez berättar att de simmat en gång i veckan i över 20 år nu, och att det är Christa som bestämmer.

–Hon låter oss inte gå upp en sekund för tidigt. Vi måste simma i en halvtimma!

Unga Agnes berättar glatt att hon simmat en kilometer ett par veckor tidigare. Just den här dagen har hon studiedag från Egebyskolan och kan följa med sin mamma och hennes vänner och simma.

Bad som tröst

I lilla bassängen träffar vi Kenneth och Johanna Dahlkvist, även de från Mjölby. Johanna är fem år, och skulle egentligen fått åka tåg till Norrköping idag, men det blev ändrade planer.

–Som tröst åkte vi hit för att bada istället, berättar Kenneth.

En boxholmsbo som ofta besöker simhallen är Påhl Sjögren. Sonen Linus är drygt ett år, och redan en van simmare. Kaxigt plaskar han omkring i bassängen, som i hans ögon borde vara som en djup ocean.

Sommarregöring

Under sommaren stänger simhallen, och då är det dags för storrengöring. Bassängerna töms på vatten och rengörs ordentligt innan det är dags att fylla på igen. Det går åt en del vatten, den stora bassängen rymmer 310 000 liter! Under resten av året cirkulerar vattnet ständigt och rengörs på det viset.

Annars är sommarens stora evenemang föreningen Rekryteringsgruppens sommarläger. På lägret finns det kurser för både ryggmärgsskadade och för sjukgymnaster som vill lära sig använda idrotten som medel i rehabiliteringen. Under lägerveckorna blir det mycket simning, med allt vad det innebär av träning att ta sig i och ur rullstol, avklädning och påklädning. Dessutom ägnar man sig åt friidrott, pingis, bågskytte, styrketräning och ridning.

KAJSA EKEDAHL

Boxholmsbadets öppettider:

måndag 14.30-17
(Endast pensionärer och handikappade)
tisdag 06-08, 16-20
onsdag 16-20 (16-17 lek på 3 banor)
torsdag 10-12, 17-21
(17-21 ej barn under 16 år)
fredag 14-20 (14-16 lek på 3 banor)
lördag 09-13
(från oktober till och med mars)
Kassan stänger en timme före badtidens slut.

BOXHOLM 6/2 1998

Benfico vill köpa ny tomt

BOXHOLM

Benfico AB vill köpa cirka 5 000 kvadratmeter tomt vid Brukshotellet. Vad marken ska användas till är ännu inte klart, men det kan bli aktuellt med utbyggnad.

Benfico har tidigare köpt själva Brukshotellet och rörde om i grytan rejält när man nyligen också köpte motionsgården.

— Allt det här hänger ihop, både hotellet och motionsgården. Vi vill skapa något som har med både rekreation, utbildning och friskvård att göra. Båda byggnaderna är viktiga för en samordnad fungerande verksamhet och det är möjligt att vi behöver en kompletterande byggnad, säger Benficos Benny Johansson.

— I det här läget är vi verkligen inte särskilt exakta i våra planer. Men vi vill för allt i världen försäkra oss om att det inte kommer upp någon ny industri på den här tomten vid Brukshotellet. Det skulle faktiskt spräcka hela grundidén, menar han.

Boxholms kommun har ännu inte tagit ställning till företagets begäran om att få köpa marken vars officiella fastighetsbeteckning är Bredgård 1:178.

AGNETA HAGELIN

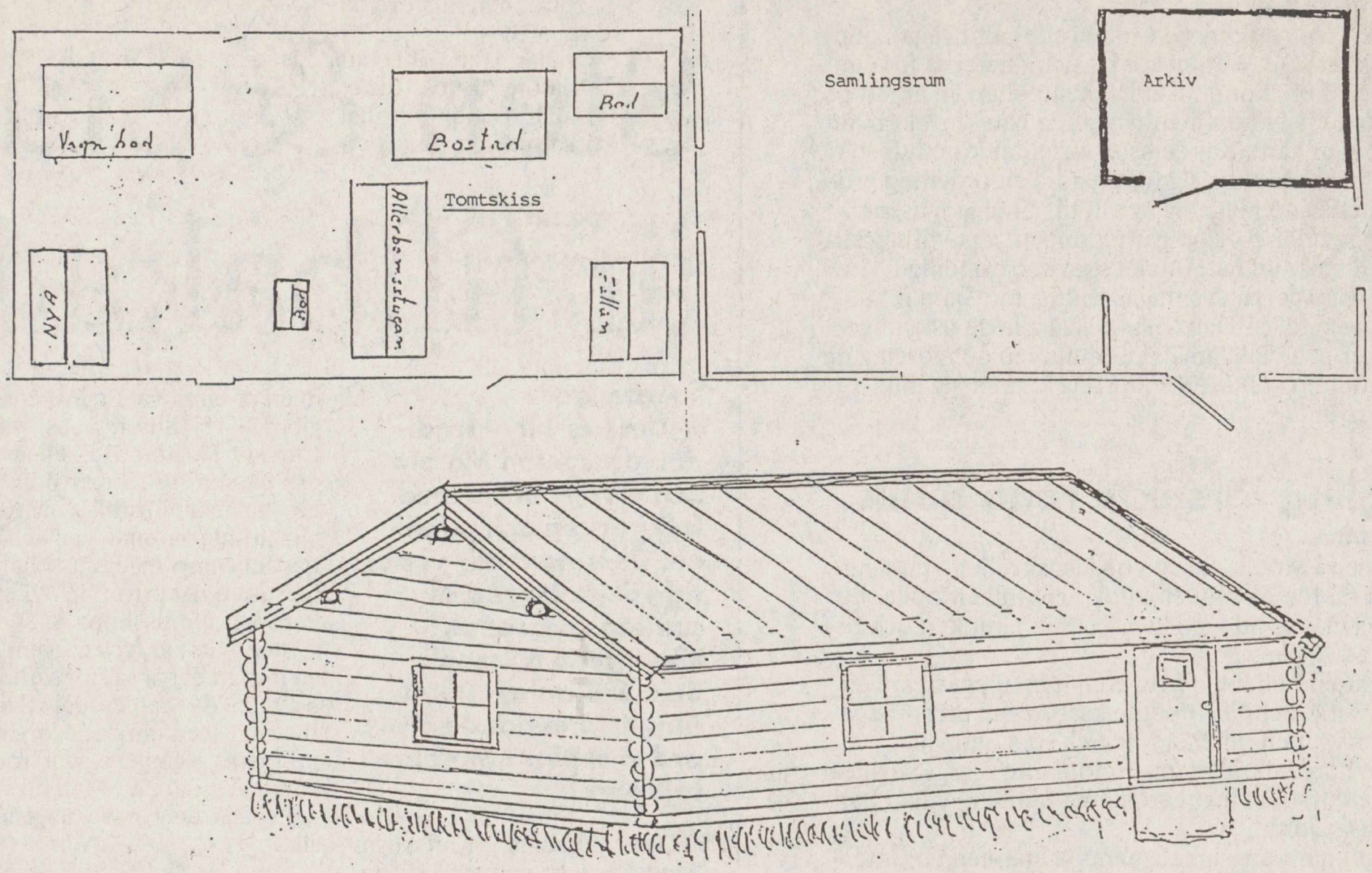

Skiss över arkivhus vid Hembygdsgården Hybbeln Åsbo

Så ser timmerhuset ut som Åsbo hembygdsförening fått och som ska bli ett Atterbomshus vid hembygdsgården Hybbeln. EU-pengar och offentliga bidrag väntas för att kunna förverkliga en kulturell träffpunkt i Atterboms anda.

BOXHOLM 6/2 1998

Kulturprojekt får EU-bidrag

BOXHOLM

Två kulturprojekt i Boxholm har EU-pengar och offentliga medel att vänta.

Det gäller Boxholms bruksmuseum och Åsbo hembygdsförening vars planer totalt kommer att kosta 833 000 kronor att förverkliga.

Åsbo hembygdsförening har sökt pengar för att skapa ett helt hus till minne av skalden och författaren Per Daniel Amadeus Atterbom.

Numera är föreningen ensam arrangör av den årliga Atterbomsaftonen som blivit en kulturell händelse av dignitet. Och ett alldeles särskilt Atterbomshus anses bli kronan på verket i ett helt nytt projekt, döpt till "I Atterboms spår".

Hembygdsföreningen har fått ett äldre timmerhus som kan monteras ned och sättas upp vid hembygdsgården Hybbeln. I det är det tänkt att man ska förvara Atterbomssamlingarna som finns spridda i bygden, bland annat hemma hos enskilda medlemmar och i Åsbo skolas arkiv.

Atterbomsbibliotek

Det ambitiösa målet är att skapa ett Atterbomsbibliotek där allt finns samlat. Föreningen har redan lovats få ta över privata samlingar och i planerna ingår ett brandsäkert arkiv.

Atterbomshuset ska bli navet för allt från forskning till studiebesök av skolelever och hembygdsintresserade, kort sagt en kulturell träffpunkt i Atterboms anda.

Hembygdsföreningen räknar med att det totalt kommer att kosta 324 000 kronor att göra verklighet av Atterbomshuset och har sökt pengar via Leader Sommenbygd.

Mycket positivt

Och Leadergruppen, med representanter från de sex involverade kommunerna, är mycket positiv. På onsdagen tillstyrkte man ett bidrag på drygt 110 000 kronor, varav 33 000 kronor i så fall blir rena EU-pengar.

Samma budskap blir det till Stiftelsen Boxholms bruksmuseum som får hjälp med hela 256 000 kronor för att ge sin verksamhet en knuff framåt.

Hammare på 20 ton

Stiftelsen vill ställa upp en gammal smideshammare på 20 ton i anslutning till museet. Den ligger nu i delar på museets gård, men kan bli ett mycket markant och lockande monument över en svunnen metod, lanchashire-smidet.

Dessutom — Boxholms bruksmuseum vill restaurera ett av de två gamla järnvägslok som man har i sin ägo. Loken är av riksintresse, framför allt som föregångare till Sveriges allra första elektriskt drivna järnvägslok som fanns just i Boxholm.

Totalt kostar stiftelsens satsning över 500 000 kronor och då ingår också utbildning av guider och framställning av en guideinstruktion.

De föreslagna bidragen kommer från såväl EU som svenska offentliga finansiärer, däribland kommunerna själva. Slutligt beslut fattas i strukturfonden för Mål 5 b-området.

AGNETA HAGELIN

BOXHOLM 10/2 1998

Cederlöw blir kyrkoherde?

BOXHOLM

Lars Cederlöw, den uppslagsrike och påhittige Skänningeprästen, vill bli kyrkoherde i Boxholm.

Han är en av två sökande till herdetjänsten i Ekeby pastorat.

Medtävlare är Billy Roswall, präst i Österhaninge i Stockholms stift.

Båda sökandena är i dag komministrar men de tillhör två olika generationer. Cederlöw är 36 år, Roswall 62.

Cederlöw vet

Det har strulat rejält med de två senaste kyrkoherdarna i Boxholm. Båda har slutat under mer eller mindre skandalartade former.

Lars Cederlöw lär veta vad det är för arbetsmiljö som möter honom om han får tjänsten. Hans hustru, Helene Cederlöw, jobbar i pastoratet som församlingsassistent.

Var tredje gång som en kyrkoherdetjänst tillsätts är det inte pastoratet utan domkapitlet (en statlig myndighet på stiftsplanet) som avgör vem som ska få tjänsten.

Avgörande

Den situationen står nu Ekeby pastorat i som stått utan ordinarie kyrkoherde i två och ett halvt år.

Enligt Kristina Lindahl, personalsekreterare hos domkapitlet, får samtliga fem församlingar i pastoratet möjligheter att säga sitt om vem de vill ha.

Det avgörande tillsättningsbeslutet fattar sedan domkapitlet i mars eller (mer troligt) i april.

Lars Cederlöw har ordnat en mängd uppmärksammade temagudstjänster i Vårfrukyrkan med barnvagnar, trafikljus, tomtebesök, med mera.

KARL-JOHAN NORÉN

BOXHOLM: Partier vill ha kulturråd 11/2 1998

M och v på barrikaden

BOXHOLM

Vänsterpartiet och moderaterna går till gemensam aktion i Boxholm för att värna om kulturlivet. Båda partierna oroas över en kulturell utarmning i spåren av kultur- och fritidsnämndens avveckling.

— För att undvika en västsvensk kulturskymning i Boxholm föreslår vi att det bildas ett kulturråd för att stödja och bevaka kulturfronten i vår kommun. Det behövs nog ett forum dit kommuninvånare med intresse för kulturfrågor kan vända sig, skriver de båda partiernas fullmäktigegrupper i en gemensam aktion.

Det är första gången i Boxholms kommuns historia som dessa båda partier, ideologiskt något av varandras motsatser, skriver en gemensam motion.

"Vi borde ha råd"

Den har kokats ihop av Kerstin Olefalk Palm (v) och Agneta Hedenlund (m). Rubriken lyder "Vi borde ha råd med ett råd".

"... vi borde ha råd med ett råd"

— Jag tycker gott vi kan ha tvärpolitiska motioner i kommunalpolitiken. Det behöver inte göras partipolitik av allt, kommenterar Agneta Hedenlund.

Kerstin Olefalk Palm ser en annan poäng med den gemensamma motionen. Hon säger:

— Vi vill visa att det finns en bredd i synen på hur viktigt det är med kulturfrågorna.

Hon säger sig ha svårt att förstå resonemanget att det är att höja statusen på kulturfrågorna att enbart koncentrera dem till kommunstyrelsen.

— Där riskerar de ju att försvinna bland alla andra frågor om budgeten, räddningstjänsten och allt vad det nu är.

Föreningsfolk med

Motionärerna föreslår att det inrättas ett kulturråd på förslagsvis sju personer.

Där vill de ha både kommunala representanter (vardera en från kommunstyrelsen och barn- och utbildningsnämnden) samt företrädare för pensionärerna, teaterföreningen, musikkåren och musiklabbet samt konstföreningen.

De ser vidare gärna bibliotekschefen som adjungerad och sammankallande ledamot.

Samordna programmet

Förslaget är att rådet ska sammanträda si så där en gång i kvartalet och behandla frågor som valborgsfirandet, nationaldagen, kulturpriset samt samordna kulturprogrammet.

— Allt detta givetvis endast som rådgivare till kommunstyrelsen som ju påtagit sig ansvaret för kulturen i vårt samhälle, avslutar motionärerna.

Agneta Hedenlund tycker att själva kärnfrågan är att någon måste bevaka kulturfrågorna i kommunen.

Det har talats om att utse en ledamot av kommunstyrelsen till detta, men det tycker både v och m är i torftigaste laget.

"Allt kostar inte"

— Varken vi eller vänsterpartiet vill nog dra ner ytterligare på äldreomsorgen eller skolan för att ge ökade resurser till kulturen. Men allt behöver inte kosta pengar, understryker Agneta Hedenlund och tar som exempel en kulturkollision i Boxholm nu i vinter.

— Jag tycker det var onödigt att vi hade Riksteatern på besök dagen efter det att Atterbomaftonen ägde rum. Det behövs ett forum för att samplanera och undvika sådana krockar.

KARL-JOHAN NORÉN

BOXHOLM: Föräldrar rasar mot sammanslagning 12/2 1998

Över 30 elever i varje klass

BOXHOLM

Sammanslagningen av klasser på Stenbockskolan i Boxholm fortsätter. Dagens tre klasser i 3:an blir två i 4:an med 32 och 31 elever. Föräldrarna rasar medan skolledningen inte anser sig ha något val.

— Slår vi inte samman klasserna skulle det betyda att vi på mitt rektorsområde, mellanstadiet och högstadiet, får en klass mer nästa läsår än vad vi har nu. Det finns inga som helst möjligheter att klara det när vi måste minska lärarresurserna med ungefär en tjänst, säger rektor Ingemar Schütz.

Trots att det över lag blir stora mellanstadieklasser på Stenbockskolan nästa läsår måste speciallärarresurserna skäras ned. Så chanserna att kunna parera det större elevantalet med extra lärartimmar är lika med noll.

— Pengarna räcker till ungefär en halv speciallärartjänst på mellanstadiet, för sex klasser, och lika mycket på högstadiet. Det är ungefär en halvering av resurserna jämfört med nuläget, konstaterar Ingemar Schütz.

"Måste hålla budgeten"

Han tvår sina händer med att säga att kommunstyrelsen varit väldigt tydlig med att budgeten för 1998 måste hållas.

Går det att göra hur stora klasser som helst? Finns det ingen övre smärtgräns?

— I Linköpings kommun finns ett riktvärde som säger att full klass är 28 elever. Något sådant har vi inte i Boxholm. Rent pedagogiskt tycker jag att det blir för många barn. Det är inte tu tal om den saken.

Oavsett om det finns riktvärden eller ej. Kan du som rektor, med bibehållen yrkesheder, ta ansvar för en klassammanslagning som innebär att det blir över 30 elever i varje klass?

— Det är ju inte omöjligt med så stora klasser, men det är inte bra. Rent inlärningsmässigt finns det forskning som säger att klassernas storlek inte har så stor betydelse, men den forskningen har också fått kritik för att den inte tar hänsyn till behoven av social hjälp.

Ingemar Schütz beklagar situationen och säger:

— Jag anser som tjänsteman att Boxholms kommun nu nått den absoluta botten när det gäller skolans ekonomi. Jag är snart inte längre beredd att ta ansvar för verksamheten.

Samtliga föräldrar har skrivit under en märgfull protestskrivelse som sänts till barn- och utbildningsnämnden.

"Att lösa ekonomiska tillkortakommanden som sannolikt inte ens härrör från skolans egen sektor med ogenomtänkta panikåtgärder som denna, som får oöverskådliga pedagogiska och mänskliga konsekvenser, leder till större kostnader i längden för kommunen än de medel som kan sparas in på en klassammanslagning", heter det bland annat.

Föräldrarna kräver ventilations- och luftmätningar innan saken ens vidare diskuteras.

Elevernas reaktion

Hos eleverna är inte det stora spöket att klasserna blir större. De gruvar sig mer över att klasserna slås sönder på felaktiga sätt. Ingen vill dela sin klass . . .

Foto: STEFAN JERREVÅNG

Tredjeklassarna på Stenbockskolan måste dela upp sig i två klasser nästa läsår. Det blir 32 elever i den ena och 31 i den andra. Föräldrarna rasar.

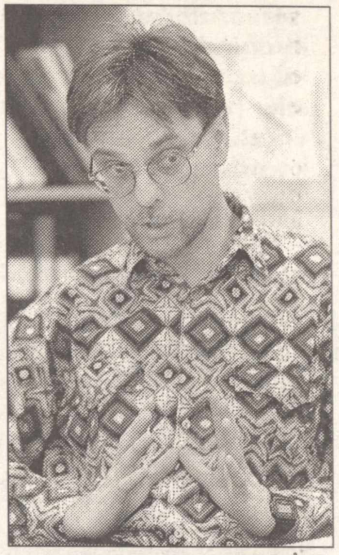

Foto: STEFAN JERREVÅNG

— Det är inte omöjligt med så här stora klasser, men det är inte bra, säger rektor Ingemar Schütz.

Men visst finns det elever som tänker på annat också.

— Det blir svårt att få in alla bänkar i klassrummen med så många elever. Det blir trångt. Det är trångt som det är, faktiskt, säger Mathias Pedersen i 3 A.

— Jag tror att det blir mycket mer pratigt när det blir så stora klasser, befarar klasskamraten Sofie Henriksson.

— Vi kommer att få för lite hjälp. Lärarna hinner inte med, tror Evelina Axelsson i 3 B.

Tuff arbetssituation

För ett par år sedan var det en stark föräldraopinion som försökte förhindra en sammanslagning av tre fyror till två femmor. Sammanslagningen genomfördes ändå.

Nu går dessa elever i årskurs 6.

Vilka är erfarenheterna av den sammanslagningen?

— Något kaos har det inte blivit, som befarades från föräldrahåll. Men visst, det är en tuff arbetssituation för lärarna, det är det ju, svarar Ingemar Schütz.

Den största klassen på Stenbockskolan i dag, en sjundeklass, har 30 elever.

KARL-JOHAN NORÉN

BOXHOLM 13/2 1998

Sportlov utan fritidsgård

BOXHOLM

Ingen snö, ingen is, ingen fritidsgård.

Sportlovet i Boxholm ser inte ut att bli någon höjdare.

Fritidsgården på Stenbockskolan, som skulle ha blivit klar till årsskiftet, har fortfarande inte öppnats.

En brandsyn återstår att göra. Den är inplanerad till sportlovsveckan. Först veckan därpå kan fritidsgården välkomna sina första besökare.

Sportlovsprogrammet i Boxholm brukar vara gediget, men ack så oföränderligt. Svenska kyrkans unga brukar stå för den enda förnyelsen.

Mönstret går igen även denna vinter. Kyrkans barn- och ungdomsledare inbjuder på måndag för första gången till en överlevnadsvandring (med åtta år som nedre åldersgräns).

Är det lika strapatsrikt som det låter?

— Det får vi väl se (skratt), svarar Anna-Karin Båvius, som berättar att syftet är högst seriöst. Barn ska få tips och kunskaper om hur de beter sig om de villar bort sig i skogen.

Under vandringen skall man laga mat över öppen eld. Utanför centralortens gränser blir det en ny och spännande lovaktivitet i Malexander. Studsmattehoppning i Föreninghuset med ortens unga frisksportarklubb som arrangör.

KARL-JOHAN NORÉN

BOXHOLM

Auktion i Boxholm

Söndag 15 febr kl 13.00

Se annons i dagens ÖC

Boxholms Auktionstjänst

YDRE

Kommunfullmäktige i Ydre

sammanträder **måndagen den 23 februari 1998 kl 18.30** i Ydresalen vid Ydre Wärdshus i Österbymo.

I anslutning till sammanträdet informeras om det planerade regionala samarbetet inom ÖstSam.

Kallelsen med handlingar finns tillgänglig för allmänheten på kommunkontoret, biblioteket i

14/2 1998

Arbete & Pengar

Fundia på rätt väg

BOXHOLM/LINKÖPING

Stålkoncernen Fundia tycks ha sin tunga period bakom sig. 1998 slutade med ett plusresultat på 24 miljoner. Den vinsten är visserligen inte ens en tiondel så stor som den som åstadkoms för två år sedan, men ändå ett tydligt tecken på att koncernen är på rätt väg.

För det är dystra rapporter Fundia har bakom sig.

■ Bokslutet för 1996 berättade om en storförlust på 120 miljoner.

■ Åttamånadersbokslutet för 1997 vittnade om fortsatta förluster med 38 miljoner.

■ Koncernchefen Lennart Kallioniemi avgick plötsligt för en månad sedan.

Koncernen förklarar den ekonomiska omsvängningen (den förutskickades i åttamånadersbokslutet) med att marknadsläget förbättrades gradvis under 1997 efter en svag inledning.

KARL-JOHAN NORÉN

Foto: JOHNNY GUSTAVSSON

Boxholms auktionskung Alf Ek (t v) säljer sin auktionshall till Jonny Lagg. Fastigheten ska åter bli industrilokal.

Industriplaner tar form i Boxholm

14/2 1998

BOXHOLM

Det blev ingen dragkamp med Benfico för Jonny Lagg. Det blev ett handslag med Alf Ek i stället.

Han köper auktionsfastigheten på Industrivägen i Boxholm för 575 000 kr. I den startar han en industri nästa vinter.

"Boxholms auktionstjänst upphör inte"

— Fastigheten passar. Den behöver göras i ordning och målas men den behöver inte byggas om. Det ska öppnas en port ner till källarvåningen, säger Jonny Lagg.

Som Corren berättade förra lördagen har Jonny Lagg långt framskridna planer på att starta tillverkning av miljögodkända mjukmedelslappar för torktumlare.

Av kommunen blev han tidigare anvisad en tomt bredvid Brukshotellet. Så bytte Brukshotellet ägare.

Den nye ägaren, fastighetsbolaget Benfico, ville ha granntomten också och redovisade ambitiösa expansionsplaner för hela kvarteret.

Backade ur självmant

Jonnys planer hade då avancerat så långt att han gått in med bygglovsansökan. Han valde ändå att backa ur självmant och tycker att detta inte är så mycket mer att orda om.

— Jag la ner tid, men inga pengar, summerar han.

Jonny Lagg är en 40-årig infödd Boxholmsbo vilken som helst. Om det nu inte vore detta med Amerika.

Där bodde han i tio år och hade under åtta av dem egen speditionsfirma.

Dessutom träffade han en tjej, Ann, som händelsevis också var från Boxholm(!). De flyttade hem och gifte sig.

Makarna Lagg köper som privatpersoner den cirka 1 000 kvadratmeter stora auktionsfastigheten med formell ägaröverlåtelse 1 januari 1999.

"Back to the basic" skulle de kunna säga för fastigheten byggdes en gång just för industriändamål (Norrmans konfektion).

Alf Ek understryker att försäljningen på intet vis betyder att han tänker upphöra med eller tona ned auktionsrörelsen.

Boxholms Auktionstjänst fortsätter i lokalerna året runt för att sedan föra en mer ambulerande tillvaro.

— Jag räknar med att kunna hyra Parketten eller Folkets hus för auktionerna. Antagligen skaffar jag en magasinslokal också. Jag förändrar inriktningen lite grand. Jag kommer bara att jobba med stora partier, som hem och dödsbon.

Musiklabbets framtid

I auktionsfastigheten finns också föreningen Musiklabbet som hyresgäst med replokaler för lokala musikgrupper.

Hur det blir med den verksamheten återstår att se. Föreningen är ekonomiskt på fallrepet och ligger efter med hyrorna.

Jonny Lagg utesluter dock inte att Musiklabbet ska kunna vara kvar i övervåningen.

— I första hand är det nedre planet som jag behöver för industriproduktionen. Det återstår att se om jag också måste ta i anspråk överdelen eller om den kan hyras ut.

Han är övertygad om att det finns en marknad för mjukmedelslappar i Sverige. Det är en stor produkt i USA. Jonny saknade lapparna när han flyttade tillbaka.

— Nu har Unilever sedan bara några veckor tillbaka börjat sälja importerade mjukmedelslappar i Sverige. Det ser jag som ett godkännande att det är en säljbar artikel bland de svenska konsumenterna. Ett sådant stort företag går inte ut om det inte finns en marknad.

Nya arbetstillfällen

Jonny Lagg måste anställa folk men vågar på detta tidiga stadium inte säga någonting om antalet.

— Det är jättesvårt att spekulera i det. Ekonomiskt är det otroligt tungt att starta en tillverkning som denna och jag måste bygga upp verksamheten undan för undan. Jag vill vara skuldfri. Investeringarna finansieras med egna sparade medel förutom fastighetsförvärvet.

Jonny Lagg bygger tillverkningsmaskinerna själv och är så gott som klar med det arbetet.

I höst hoppas han ha en färdigtestad och tillverkningsklar produkt.

KARL-JOHAN NORÉN

Boxholm

0142-501 35

"Skolan måste dela med sig"

BOXHOLM

Kunskapslyftet har fört med sig ökade kostnader för biblioteket i Boxholm. Samtidigt går allt statsbidrag till skolan. Kommunstyrelsen begär nu att skolan delar med sig av de statliga miljonerna.

Det var onekligen ett annorlunda ärende som fanns på kommunstyrelsens bord vid gårdagens sammanträde.

Det brukar alltid vara facknämnderna som tigger extrapengar hos "överheten", det vill säga kommunstyrelsen och fullmäktige.

Nu var det precis tvärtom!

Bo Ek (s), barn- och utbildningsnämndens ordförande finns med i kommunstyrelsen.

Han ställde sig bakom beslutet om en omfördelning av pengarna. Ett tecken på att nämnden godvilligt tänker lämna ifrån sig pengarna.

80 går Kunskapslyftet

Cirka 80 elever deltar i Kunskapslyftet på Stenbockskolan. För höstterminen i fjol fick skolan drygt en miljon kr i statsbidrag till verksamheten, som vänder sig till vuxna arbetslösa.

Eleverna har lånat mycket litteratur från kommunens bibliotek.

"I många fall saknas efterfrågad litteratur på kommunbiblioteket och nyinköp framtvingas. Även efterskick/lån från andra bibliotek måste göras med tillkommande kostnader som följd", heter det i kommunstyrelsens framställan till nämnden.

Kommunstyrelsen vill raka åt sig 500 kronor per kunskapselev och termin av statsbidraget från och med vårterminen. Det betyder cirka 80 000 kr på ett år.

Datauppkoppling

Vidare föreslår kommunstyrelsen att en datauppkoppling görs mellan Stenbockskolans bibliotek och kommunbiblioteket.

Det skulle göra det möjligt för skolans personal och elever att själva söka information om vilken litteratur som finns att låna.

Kostnaden för datainstallationen, 6 000 kr, vill kommunstyrelsen också ta från statsbidraget för Kunskapslyftet.

KARL-JOHAN NORÉN

BOXHOLM: Tidtabell för färdtjänsten införs 1 april 16/2 1998

Nya regler bekymrar taxiägarna

BOXHOLM

Boxholms Taxi bekymras över förändringarna inom färdtjänsten i kommunen. Taxiföretaget hade gärna velat slippa de tidtabellstyrda turer som ska införas från 1 april.

— Vi kan förstå att kommunen måste dra ner på kostnaderna, men vi föredrar att det i stället sker genom ökad samåkning utan fasta turer. På taxi kan vi ta på oss att styra med folks tider, säger Sören Svensson, en av taxiföretagets fem delägare.

Han är dock inte så hoppfull om att taxiägarnas synpunkter ska bli beaktade.

Dels menar han att taxi har kommit in i diskussionen för sent, när de avgörande besluten redan klubbats, dels uppfattar han det som att kommunen är rätt så styrd av Östgötatrafiken.

På taxistationen ska en datorutrustning placeras som socialnämnden hyr av Östgötatrafiken. Den ska möjliggöra samordning av resorna efter tidtabell.

"Vi kan samordna"

— Socialnämnden åker på en hyreskostnad på drygt 2 000 kronor i månaden för datorn. De pengarna får man ju faktiskt ett 30-tal resor för inne i samhället. Vi menar att vi skulle kunna sköta samordningen själva, säger Sören Svensson.

Han tar som exempel att person A ringer och beställer en bil från Bjursdalen kl 8.30, samtidigt som person B vill åka kl 9 från samma område.

Då kan taxipersonalen åta sig att jämka ihop beställningarna till en skjuts.

Sören Svensson tror att en sådan lösning skulle gagna både dem som åker färdtjänst och taxi.

"Svårt hinna med"

Han befarar att det nu blir långa väntetider för den som åker till vårdcentralen för att till exempel bara ta ett sockerprov.

— För oss kan det bli svårt att hinna med om det ska vara fasta turer med avgångar som kolliderar med flera andra körningar. Vi har inte mer än fem fordon.

En sådan arbetstopp är när dagsjukvården börjar vid niotiden samtidigt som länsfärdtjänsten är igång.

Sören Svensson ser det som positiv att socialnämnden nu i alla fall låtit taxi titta på de föreslagna tiderna och komma med motförslag.

— Men vi har bara 14 dagar på oss. Mer hinns inte med för nyordningen ska införas 1 april.

"Luddigt avtal"

Färdtjänstavtalet mellan socialnämnden och Boxholms Taxi är treårigt och går ut 30 juni i år. Socialnämnden menar att den föreslagna förändringen ryms inom avtalet.

En ståndpunkt som Boxholms Taxi lite motsträvigt accepterat.

— Avtalet är tyvärr rätt så luddigt skrivet, säger Sören Svensson.

Birgitta Palmqvist, kommunens äldreomsorgschef, svävar inte på målet om tidtabellsturerna. De ska införas och samordnas med länsfärdtjänstens turer.

— Utan tidtabell blir det inte samma besparingseffekt. Vi har en tilldelad budgetram för färdtjänsten som överskreds med cirka 80 000 kr i fjol. I år måste den hållas. Och vi har inte mer pengar att röra oss med.

Hon påpekar att skjutsarna ska förbeställas precis som nu två timmar i förväg. Är det inga resande går inte bilarna.

"Har fått information"

Om datorutrustningen säger hon att den hyrs inte enbart för färdtjänstens skull.

— Vi ska också samordna skolresor och kompletteringstrafik i den mån det går med hjälp av den. Färdtjänsten är första steget.

Birgitta Palmqvist anser att Boxholms Taxi fått information om och möjligheter att ge synpunkter på förändringarna på ett godtagbart sätt.

KARL-JOHAN NORÉN

BOXHOLM: Överlevnadkurs för tuffa 9-åringar 17/2 1998

Tappra killar trotsade regnet

BOXHOLM

Det regnar i Boxholm. Ösregnar.

Men vad gör det om man är nio år, har sportlov och vill lära sig allt om hur man ska överleva ensam i skogen?

Ingenting!

En liten skara tappra killar från Boxholm bryr sig inte om lite vatten.

Det finns ju regnkläder. Och så kan man alltid göra upp en brasa att värma sig vid och tillaga något gott att äta.

Sportlov och regn är väl inte världens mest lyckade kombination. Svenska kyrkan i Boxholm, med ledaren Anna-Karin Båvius i spetsen, valde trots det att arrangera en överlevnadsvandring i skogen på måndagen.

"Man ska inte irra runt"

— Nu vet vi hur man ska bära sig åt om man går vilse. Det är inte bra att irra omkring i skogen. Det bästa är att följa ett vattendrag eller följa elledningar. Då kommer man till sist till bebyggt område. Det är bättre än att sitta och gömma sig under en gran, säger Morgan Karlsson, 11 år från Åsbo, som aldrig har gått vilse på riktigt.

När Corren kommer på besök är överlevarna i full färd med att förbereda maten.

En falukorvsgryta med morötter, potatis och squash ska tillagas över öppen eld. I regnet är det inte helt lätt att skala rotfrukterna. Minst två unga potatisskalare får snällt be om plåster. Moraknivarna slinter lätt i vätan.

— Tjejerna gav tyvärr upp när det började regna. Och en del är sjuka. Men det är ju kul att det blev av i varje fall, tycker Anna-Karin Båvius.

Som avslutning på en lärorik dag skulle grabbarna få tips om hur man gör en överlevnadspåse som de kan ta med sig ut nästa gång de strövar omkring i Boxholmsskogarna.

Foto: BERNT-OLA FALCK

En brasa gör regnet uthärdligt. Det tycker i varje fall Christoffer Fridlund och Robin Eriksson.

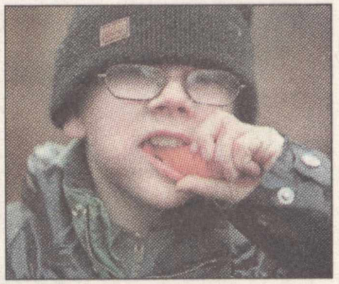

Morgan Karlsson kan inte vänta på att vattnet ska koka. Lika bra att smälla i sig en morot när ledaren är upptagen med att plåstra om polarna.

Jägarsnus

I överlevnadspåsen förvarar man saker som kan vara bra att ha om man skulle gå vilse. Tändstickor och material att göra upp eld med är förstås en självklar ingrediens.

Jägarsnus är ett annat måste. Det är en blandning av russin, choklad och nötter, är enligt uppgift jättegott och innehåller massor av näring.

Frågan är bara om man kan låta bli att norpa lite jägarsnus när man blir sugen på något sött. Risken är nog överhängande att snuset är slut när det verkligen behövs.

Det är nog säkrast att hålla sig inne i regnet.

FREDRIK QUIST

Frontalkrockade — drack sprit efter olyckan? 19/2 1998

Oenighet om fängelsedom

MJÖLBY/BOXHOLM

Åtta månaders fängelse blev domen för den 38-årige man som orsakade frontalkrocken utanför Mjölby för över ett år sedan.

Tingsrätten var inte enig i sin bedömning.

Domen kommer tre veckor efter huvudförhandlingen där den 38-årige mannen nekade till alla anklagelser som rörde olyckan på riksväg 32 utanför Mjölby i november 1996.

Drack efter olyckan?

Den åtalade föraren nekade till alla anklagelser, däribland punkten rattfylleri. Det faktum att han var kraftfullt berusad när han togs in för vård, förklarades med att han druckit en halvliter starksprit efter olyckan.

Någon undersökning runt olycksplatsen gjordes aldrig och ingen vet därför om det fanns en urdrucken flaska där mannen hittades. Ett urinprov sjabblades bort under olycksnatten, så bevisningen var inte den allra bästa åt något håll.

Riskfylld färd

Och just det gjorde att tingsrätten inte var enig i sin bedömning. Rättens ordförande, hovrättsassessor Ann-Charlotte Bragsjö, ville sänka påföljden till sex månaders fängelse eftersom det inte var bevisat att 38-åringen verkligen körde i alkoholpåverkat tillstånd.

I övrigt var dock rätten överens om att 38-åringens färd från Vetlanda och fram till den ödesdigra krocken var riskfylld. Han anses ha kört grovt oaktsamt och visade därmed uppenbar likgiltighet för andra människors liv och egendom.

60 000 i skadestånd

I och med det anser tingsrätten att kriterierna för skadestånd är uppfyllda. 38-åringen har genom sitt körsätt visat en uppenbar likgiltighet för andra människors liv och egendom. Boxholmsbon som krockade med 38-åringen fick sitt människovärde kränkt, och ska därför ha skadestånd med begärda 60 000 kronor.

Dömdes för rattfylleri

Utöver skadeståndet till Boxholmsbon ska 38-åringen också ersätta ägaren till bilen han krockade i samt den bensinstation där han tankade utan att betala. Totalt 17 850 kronor.

För vållande till kroppsskada, snatteri, tillgrepp av fortskaffningsmedel, grov vårdslöshet i trafik samt rattfylleri dömdes 38-åringen till åtta månaders fängelse.

AGNETA HAGELIN

Nederbördsrik vinter tryggar elförsörjningen 19/2 1998

Kraftverken går för högtryck

MJÖLBY/BOXHOLM

Kraftverken går för högtryck tack vare lågtryck och mycket nederbörd.

I sjön Sommen är det bara ett par decimeter kvar till den högst tillåtna vattennivån.

Svartån är fylld till brädden och vissa kraftstationer kan helt enkelt inte ta emot allt överflöd utan tvingas släppa förbi vatten.

Det är länge sedan vattenståndet var så här högt vid den här tidpunkten på året. Förhoppningen är dock att man skall slippa släppa ut mer vatten vid Laxberg i Boxholm än som görs i nuläget.

Skulle dammluckorna öppnas helt vid Laxberg skulle vattenflödet ut i Svartån öka med fyra kanske fem gånger jämfört med dagens utsläpp.

Rekordår 1995

Det skulle innebära att många kraftstationer tvingades släppa förbi vatten vid sidan av turbinerna. Dessutom skulle ökad tappning medföra översvämningar utmed Svartån och även ända in i Roxen och Glan.

Trots det ur kraftutvinningssynpunkt gynnsamma vädret är det ännu för tidigt att tala om rekord.

— Det är alldeles för kort period, vi måste räkna med både sommaren och hösten för att få en helhetsbild av produktionen, säger Gustav Jönsson, VD på Mjölby Svartådalen Energiverk AB.

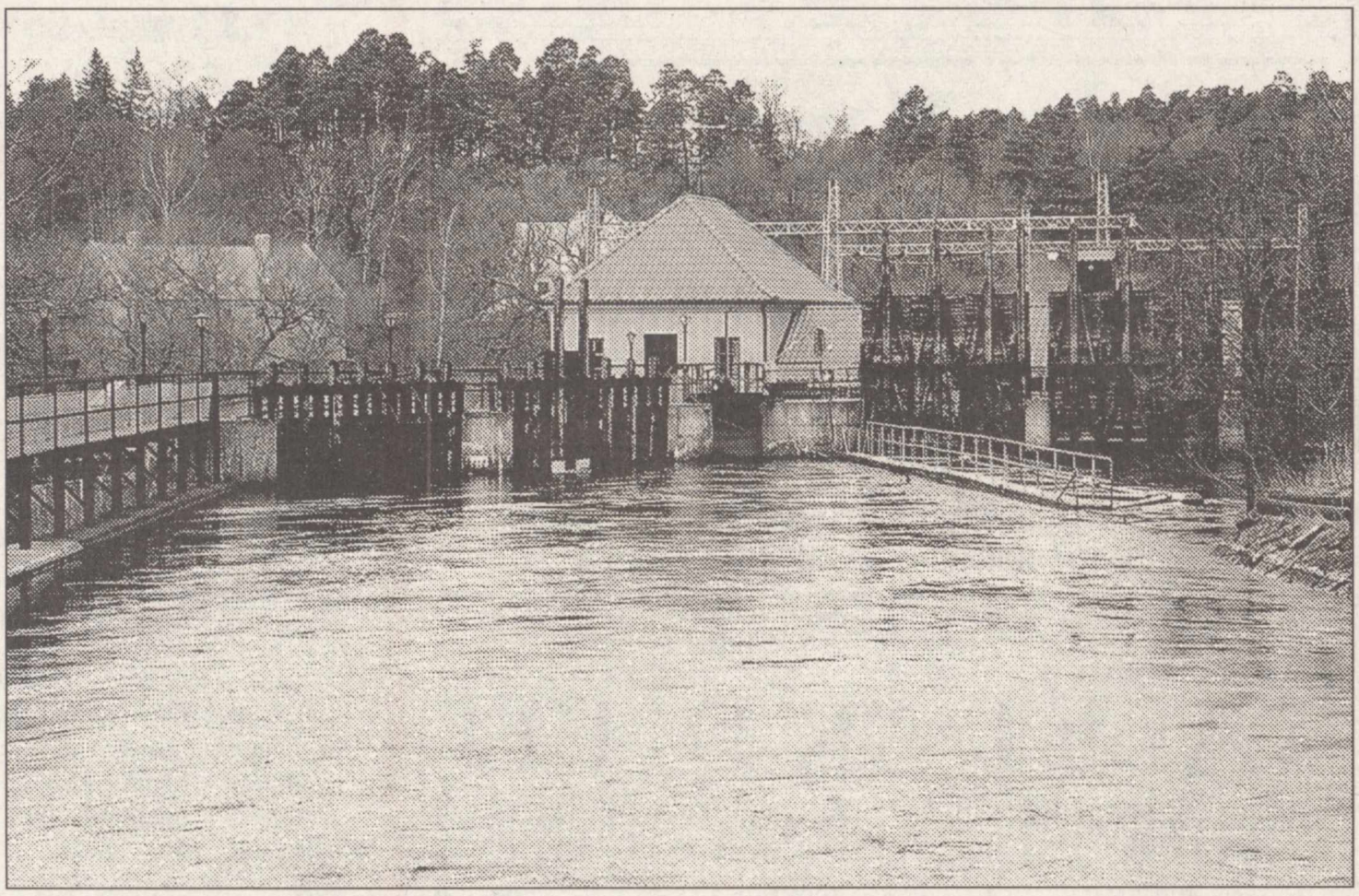

Foto: SVEN FRANSSON

I Mjölby ger den välfyllda Svartån med dammluckorna fullt öppna 30 kubikmeter per sekund. Turbinerna ger då närmare 2 megawatt, dygnet runt.

1995 var ett rekordår för MSE med 50 procents ökning i kraftproduktion, men dessförinnan var det fem magra år, så det fanns mycket att ta igen.

Det mesta tillflödet sker när det är en liten tjälskorpa så att regn och smält snö kan rinna ner i diken, bäckar, åar och sjöar.

23 kbm i sekunden

I Boxholm tappas nu cirka 23 kubikmeter per sekund vilket är full kapacitet som ger cirka 6 megawatt dygnet runt i de två turbinerna med en fallhöjd på cirka 30 meter tillsammans.

I Mjölby tar turbinerna cirka 30 kubikmeter per sekund. På grund av att fallhöjden bara är 8 meter ger det cirka 6 megawatt.

Massor släpps förbi

Knutsbro ligger på 22,23 kubik i sekunden vilket ger cirka 1,5—2 megawatt.

Samma kubikmängd passerar turbinerna i Öjebro som ger cirka 4,5 megawatt.

Vågforsens kraftstation kan bara ta cirka 45 kubik per sekund, vilket ger ungefär 1 megawatt. Här får cirka 30 kubikmeter per sekund släppas förbi turbinerna som inte kan svälja allt som bjuds.

— Vi tar vara på så mycket vi någonsin kan och nu försöker vi hålla vattennivån konstant på den här nivån i Sommen. Möjligen kan den stiga med en eller två centimeter om det blir mycket nederbörd, säger avdelningschefen för kraftproduktion vid MSE, Gillis Gustafsson.

SVEN FRANSSON

Boxholm laddar för stor framtidsdag

21/2 1998

BOXHOLM

Visst har Boxholm en framtid – men hur ska den se ut? På tisdag får alla chansen att lyssna, fundera och säga sitt i samband med en av de största kraftsamlingarna i kommunen hittills.

Spänningen är onekligen stor inför den stora framtidsdagen, en praktfull mental korsbefruktning mellan företag, fackliga organisationer, kommunledning, arbetsförmedling och allmänhet.

Framtidsdiskussionerna börjar redan tidigt på förmiddagen med en informationsdag för bl a gymnasieelever i Folkets hus. Arbetsförmedlingen, kommunalrådet, rådgivare och syokonsulent ska tillsammans ingjuta hopp och diskutera framtiden.

Finalen kommer på kvällen med en paneldebatt och utställning. I panelen sitter garanterat folk som har makt, kunskaper och idéer.

Värd för kvällen är Boxholmslyftets ungdomar som förvandlat arbetslöshet till ett driftigt projekt. Och de tror stenhårt på Boxholm som framtidsort.

— Det finns hur mycket bra som helst här, vi vill gärna bo kvar! Men det hänger på jobben, konstaterar ett gäng som just förbereder debattkvällens marknadsföring.

En av projektledarna, Johan Birath, går nästan i spinn inför den stora dagen.

— Det ska bli intressant att se vad det leder till att låta en massa spännande människor mötas. Och jag hoppas att Boxholmsborna verkligen ställer upp. Den som inte kommer med sina idéer och tankar nu kan heller inte komma och skälla efteråt . . .

Ingen vet vad resultatet av framtidsdagen blir. En helt ny gemensam positiv anda? En uppseendeväckande samling kul ideér? Kanske rent av nya arbetstillfällen?

Förslagslåda

Boxholmslyftets deltagare har bl a förberett framtidsdagens debattkväll med en rad förslagslådor som varit utplacerade runtom i Boxholm.

En stor del av förslagen är tramsigt bus som knappast lämpar sig för tryck. Vissa är värda att åtminstone fnissas åt: "Asfaltera skiten! Sälj det till Ullared!"

Mer seriöst är sannolikt behovet av att få pendelstopp i Strålsnäs, uppmuntra etablering av nya butiker (däribland en skoaffär), ordna fritidsgård och skatehall och se till att kommunen anställer en nätverksansvarig som sköter t ex hemsida på Internet.

Det där med hemsidan är i och för sig redan fixat, den är på gång via just Boxholmslyftet och kanske, kanske kan det vara i gång till nästa vecka . . .

Konstnärer

Framtidsdagen ger många luft under vingarna och tillfälle att göra något utöver det vanliga. Till dem hör tre konstnärer som ska ställa ut i Folkets hus, Marie Louise Öhman, Mattias Wirf och Vicky Schander.

Den senare är dessutom engagerad för att dekorera Folkets hus i allmänhet. Det ska göras med 136 flaggor i ett flaggspel som hon just nu håller på att sy. Vicky Schander försöker mer eller mindre försörja sig på sin konst och kreativitet. Det är inte lätt, men hon är full av tillförsikt.

— Så klart det finns hopp om Boxholm. Ur allt det dåliga som arbetslöshet och brist på pengar kommer en drift att överleva och många goda idéer. Det gäller bara att samla dem och göra något av dem.

AGNETA HAGELIN

Foto: TORD OLSSON

Vicky Schander har fullt upp inför den stora framtidsdagen. 136 flaggor ska sys. Dessutom har hon sin egen utställning att planera.

Foto: AGNETA HAGELIN

Delar av medarbetarna i Boxholmslyftet laddar för kraftsamlingen nästa vecka. Alla tror de på Boxholm som framtidsort. Fr v Mia Andersson, 23, Cecilia Fridh, 23, Krister Persson, 22, Kajsa Starborg, 25, och Anki Nilsson, 23 år.

Boxholm får nytt naturreservat

BOXHOLM

Boxholms kommun begåvas med ett nytt naturreservat. Länsstyrelsen har långt framskridna planer på att göra en del av en halvö i Sommen till ett naturreservat med namnet Ivranäs. I området, som utgörs av äldre barrskog, finns en rik flora och flera sällsynta djurarter.

Kommunens miljö- och hälsoskyddsnämnd är i ett remissvar till länsstyrelsen positivt inställd till att reservatet bildas. Nämnden hade dock gärna sett att området som skyddas blivit betydligt större än de 26,5 hektar som länsstyrelsen tänkt sig. Reservatet är uppdelat i två mindre områden och saknar naturliga gränser.

Ingen kostnad

— Det är bra att det blir ett reservat så att området bevaras och naturen skyddas. Det kommer inte att kosta kommunen någonting. Kostnaderna betalas av staten, säger Hans Åkesson (s), ordförande i miljö- och hälsoskyddsnämnden.

Någon större turistattraktion, som drar folk till Boxholm, tror nu inte Åkesson att reservatet kommer att bli. Länsstyrelsen har i varje fall tänkt att, till en kostnad av 55 000 kronor, sätta upp informationstavlor och markera reservatets gränser. I den summan ingår också en insektsinventering.

Ivranäs ligger sju kilometer sydost om Malexander på en halvö i Sommen. Området är mycket kuperat och på sina håll reser sig berget 70 meter över Sommens vattenyta. Ivranäs domineras av äldre barrskog. En tredjedel av trädbeståndet är över 100 år och förekomsten är stor av död ved. Kunskapen om vilka insekter som finns i området är dålig men förutsättningarna för att ett flertal sällsynta arter ska finnas i reservatet bedöms som goda.

För allmänheten

I området växer ett flertal grova aspar vilket gör att olika arter av hackspett trivs.

Syftet med reservatet är i första hand att bevara den orörda naturen, men självklart ska reservatet vara tillgängligt för allmänheten.

FREDRIK QUIST

23/2 1998

Boxholm

0142-501 35

Strömavbrott i Boxholm

BOXHOLM (TT)

Hela Boxholm med omnejd drabbades på lördagsförmiddagen av ett strömavbrott. Efter drygt en och en halv timme var dock felet åtgärdat. Enligt eldistributören Vätternäts jour var orsaken ett högspänningsfel.

Skolbarn får höra om språklig lust

BOXHOLM/MJÖLBY

Liten som stor i Mjölby och Boxholm får i veckan ett säkert vederkvickande möte med tre författare. De "missionerar" i bygderna för att väcka oss alla till insikt om svenska språkets uttrycksmöjligheter.

24/2 1998

Författarna heter Annika Holm, Johan Althoff och Mats Berggren.

Den förstnämnda är måhända mest namnkunnig, prisbelönad barnboksförfattare som bland annat skrivit Olle-böckerna.

Trion är utsänd av Författarcentrum och det kostar inte kommunerna särskilt många kronor att ta emot dem.

— Jag är ofta ute och talar för barn, ungdomar och vuxna om det fantastiska språket. Om alla de underverk synonymer kan uträtta; bygga en mening på 25 000 olika sätt till exempel. Hur en berättelse kan berättas på olika sätt. Hur liknelser kan sätta fart på språket, säger Johan Althoff i ett informationsblad.

I dag besöker författartrion skolor i Mjölby kommun för att i kväll bjuda på läsglädje och upplevelser ur barnbokens värld på Mjölby bibliotek.

På torsdag får Stenbockskolan och Åsbo skola i Boxholms kommun besök.

Samma kväll inbjuds till en litterär soaré på Boxholms bibliotek runt språket, läsning och litteratur.

Till dem som bibliotekschefen Margareta Hardeborn särskilt har inbjudit till soarén hör bland annat samtlig personal på daghem och deltidsförskolor.

KARL-JOHAN NORÉN

Nyhet i Boxholms simhall 24/2 1998

Terminskort införs på prov

BOXHOLM

Till hösten införs på försök terminskort i Boxholms simhall. Priset blir 400 kronor för vuxna och 225 kr för barn under 16 år.

Frågan togs upp som ett extraärende på barn- och utbildningsnämndens sammanträde på måndagen.

Enligt förvaltningschefen Finn Mattsson har simhallspersonalen noterat önskemål hos trogna badgäster om att kunna få köpa terminskort.

Terminskortet kommer att gälla för tiden september—december och januari—april.

Prisskillnaden jämfört med fyra månadskort blir blygsam. Vuxna tjänar 40 kr på terminskortet, barnen 15 kr.

Gratis för nyinflyttade

— Vad vi också har beslutat är att hälsa alla nyinflyttade i kommunen välkomna med biljetter till ett gratis familjebad. Det börjar vi med till hösten, uppger Finn Mattsson.

Finn Mattsson är personal- och arbetsmiljöansvarig för sim- och sporthallen.

Han tror att det skulle vara av värde om de träffar som han regelbundet har med personalen vidgas till att omfatta även ett par ledamöter i barn- och utbildningsnämnden.

Arbetsgrupp för hallen

Nämnden har anammat den idén och utsett Christina Hermann (s) och Krister Haglund (kd) till att ingå i en arbetsgrupp.

Enligt Finn Mattsson bör gruppens arbete ägnas inte bara åt att hitta vägar för att få fler att nyttja anläggningen.

Han vill också att den följer, diskuterar och kommer med förslag om den driftstekniska sidan.

KARL-JOHAN NORÉN

BOXHOLM

Boxholms IF

Årsmöte torsd 26/2 kl 19.00 i klubblokalen. Välkomna!

ÖDESHÖG

3:a uthyres Ödeshög

centr, led omg. 0142-127 56

Vågar vi prata med varandra?

Ja, kanske. I en liten grupp vågar vi nog prata om det viktiga. Om livet och glädjen - men också om det svåra och mörka.

I samtalet kan vi få hjälp att mogna och växa som människor. Tillsammans. Vill du vara med ? Kontakta diakon Ingegerd Alberius tel 0144-103 33.

Svenska Kyrkan

Länsarbetschefens råd till Boxholm

”Väck mera uppmärksamhet”

25/2 1998

BOXHOLM

Osten är jättebra, men räcker inte. Boxholm måste rycka tag i bilisternas uppmärksamhet på riksväg 32 på ett mer utstuderat sätt än i dag. Åsikten framfördes både från ortsbor och andra vid gårdagskvällens framtidsdebatt.

— Det räcker inte med att bilister söderifrån får veta att det finns industritomter lediga. Vi måste få dem att utnyttja möjligheten att åka av genomfarten. Gör Storgatan till lite av en drive in-gata, föreslog Lennarth Jerse, företagarföreningens ordförande.

Han menade att bilister borde få möjligheter att göra bankärenden från bilen, spela på trav från bilen, samt handla systemvaror på liknande manér.

— Ska vi få in folk i Boxholm måste vi vara annorlunda. Vi kan väl få bli unika någon gång. Östgöta Enskilda Bank ska givetvis då inte ha öppet på torsdagskvällar utan i stället på fredagskvällar som service för turister.

Lennarth Jerses uträkning var att Storgatan borde byggas om till drive in-gata av utnyttjarna, inte av kommunen.

Fick stöd från Plogeüs

Länsarbetsdirektör Eva Plogeüs stödde andan i Jerses tankegång.

— Boxholm är ett av de få samhällen som bara vunnit på en vägomläggning, ni har inte förlorat någonting. Ni är fortfarande synliga från vägen. Det gäller för er att också bjuda in trafiken, tyckte hon.

Hon rådde kommunen att inte vara rädd för att väcka uppmärksamhet, även om det kanske inte enbart skulle bli en positiv medial sådan med smått halvgalna påhitt.

Hon ville gärna se en ostmässa i Boxholm.

Konstruktiv diskussion

Det blev en konstruktiv diskussion under kvällen med lagom bitska frågor från publiken och lagom rättframma svar från panelen.

Debattledaren Ulf Holmertz bollade vant och säkert ordet mellan hög och låg.

Eva Plogeüs var vältalig och en frisk fläkt kvällen igenom.

— Vad gör ni för att marknadsföra Boxholm? undrade hon uppfordrande både till kommunala företrädare och ortsborna i gemen och tyckte det var deprimerande att se förslaget ”asfaltera skiten och sälj det till Ullared”.

Hon menade att även sådana till synes oskyldiga skämt sprider dåliga signaler om en ort. Och de sprids illa kvickt.

”Ni kan vara stolta”

Hon ställde detta i bjärt kontrast till de många som ställdes utan arbete när det tandtekniska labbet Depenova lades ner för två år sedan.

— Vilken enorm kraft det fanns i Depenovas anställda, av vilka de flesta var kvinnor. De lyfte sig själva, startade eget i flera fall och och signalerade tydligt för omgivningen att i Boxholm vill jag fortsätta att jobba och verka. Ni kan vara oerhört stolta i Boxholm på det sätt som ni redde ut Depenovakrisen.

Kvällens missräkning var att ungdomarna, som var kvällens främsta målgrupp, nästan helt uteblev trots att det var Boxholmslyftet (arbetslösa ungdomar eller unga vuxna) som hade ordnat kvällen.

Det fanns betydligt fler pensionärer bland de hundratals personerna i publiken.

”Satsa på vanliga”

Charlotte Malmkvist var i alla fall en företrädare för den yngre generationen som frejdigt framförde sina åsikter.

— Satsa på oss vanliga ungdomar, vi som inte är någonting, och som inte har den framåtandan att vi startar eget. Jag har sjunkit så lågt att jag är överlycklig om jag bara får en praktikplats, sa hon.

Företagsledaren Bengt Åke Bengtsson uppmanade alla att mentalt stötta ungdomarna till att få dem att tro att klara mer än vad de själva nu tror.

KARL-JOHAN NORÉN

BOXHOLM

Virkgarner

Handarbeten, stickgarner, strumpor o underkläder m m säljes på torget i morgon!

Yvonnes Garn, 011-12 57 61

Kom ihåg

Röda korsets årsmöte

torsd 26/2 kl 19.00 på Wienercaféet. Förhandlingar. Information från krets och distrikt.

Boxholmskretsen

26/2 1998

BOXHOLM: Problem för Fundia

Driftstopp i tre dygn på finverket

BOXHOLM

Fundias finvalsverk i Boxholm har stått stilla i flera dagar. En planerad väggreparation i ugnen tog tre dygn i stället för, som tänkt var, ett.

Utan ugn kan valsverket inte köras. Järnet värms upp i ugnen före valsningen.

— I förra veckan upptäcktes brister i tegelinfogningen. Vi planerade in driftstopp till söndagen. När vi sedan skulle börja reparationen såg vi att reparationsbehovet var mer omfattande än vad som hade förutsetts, säger platschef Lars Forsberg.

I går förmiddag uppgav han att driften skulle startas igen kl 22 på onsdagskvällen.

Leveransproblem

Corren har fått uppgifter om att kostnaden för ett stillestånd som detta är 50 000—60 000 kr i timmen.

— Det tror jag är överdrivet, men det beror alldeles på hur man räknar. Jag vill egentligen inte kommentera detta, säger Lars Forsberg.

Han säger att företaget ligger bra till med leveranserna, så driftstoppet skapar inte annat än smärre leveransproblem.

— Vi tar igen en del produktion genom att köra på lördagar. Åtminstone en lördag blir det produktion.

Underhållsarbeten

Under driftstoppet har en del av finverkets personal hållit på med underhållsarbeten.

Andra har fått arbetsuppgifter på andra avdelningar, medan en tredje kategori tagit ut semesterdagar eller annan ledighet om de själva så önskat.

Metallfacket har inga anmärkningar på det sätt på vilket företagsledningen hanterat den uppkomna situationen.

KARL-JOHAN NORÉN

Ungdomar i Mantorp och Strålsnäs har olika villkor

Två fritidsgårdar – skilda världar

STRÅLSNÄS/MANTORP
Två fritidsgårdar, två kommuner. Skilda världar.

I Strålsnäs får föräldrarna driva fritidsgården själva med minimalt stöd av Boxholms kommun. En kväll i veckan är gården öppen.

I Mantorp arbetar fyra personer på heltid som fritidsledare och två personer har deltidstjänstgöring. Gården har öppet nästan jämt. Till och med på lördagar.

En kraftig kille kommer in i personalrummet med en lapp, där han har skrivit ner vilka nya styrketräningsredskap han vill att fritidsgården i Mantorp ska köpa in. Fritidsledaren Bitte Forsman tittar hastigt på önskemålen och ger honom ett halvt löfte om att redskapen nog ska kunna införskaffas.

I Strålsnäs är en sådan scen på fritidsgården helt otänkbar. Fullständigt absurd. Det finns nämligen inte ett korvöre till några inköp. För några månader sedan samlade föräldrarna in pengar till en CD-spelare. Fritidsgården har inte ens en TV.

En halvtidstjänst

I Boxholm satsar kommunen i år 180 000 kronor på fritidsgårdsverksamheten. Det räcker till en halvtidstjänst. I Mjölby låg förra årets budget på närmare åtta och en halv miljoner kronor. Nettoutgiften efter intäkter för bl a medlemskort och servering är sex miljoner kronor. Kommunens fem fritidsgårdar delar på 19 heltidstjänster.

Mantorps fritidsgård disponerar en stor kafeteria, två idrottshallar, en styrketräningslokal, biljardhall, replokal, fotorum, TV-rum . . . Gården har öppet alla kvällar utom söndagar. En vanlig kväll kan det komma uppemot 80 ungdomar i högstadieåldern till gården.

I Strålsnäs får den föräldradrivna ungdomsgården på nåder låna fritidshemmets lokaler i Åsbo skola några timmar varje torsdagskväll. I en städskrubb förvaras de få saker som fritidsgården äger.

— Vår dröm är att vi ska få någonstans att vara. Bibliotekets gamla lokaler står tomma och vi hoppas att vi någon gång ska få hålla till där, säger Göran Carlsson, som är en av fyra föräldrar som ansvarar för verksamheten den här torsdagskvällen. Vi anordnade ett möte med politikerna för att framföra vår idé. Det vara bara Lena Lundman som kom, och hon är från Strålsnäs, så hon kände sig väl tvingad.

Mjölby föregångare

Nisse Forss är en av fyra fritidsledare på gården i Mantorp. Han berättar entusiastiskt om verksamheten. Han visar en nio sidor lång skrift med mål och riktlinjer som fritidsgårdarna i Mjölby ska arbeta efter.

— Kommunen har valt att satsa på fritidsgårdarna trots lågkonjunkturen. Vi känner att vi har politikernas stöd. Det är viktigt. Mjölby har alltid varit något av en föregångare i dessa sammanhang.

Det finns ingen lag som tvingar kommunerna att ha fritidsgårdar. Det finns inte heller någon lag som tvingar kommunerna att ha en kultur- och fritidsnämnd. Boxholm valde nyligen att skrota sin nämnd. Nu är det kommunstyrelsen som basar över verksamheten.

Utan tillstånd

Innebandy är populärt på alla fritidsgårdar. Strålsnäsgården är inget undantag.

— Vi låter ungarna hålla till i idrottshallen. Vi har inte något formellt tillstånd att vara där, så det kanske är bäst att du inte skriver det. Vi gör saker först och frågar sedan, säger en luttrad Lena Sandberg, som så gott som alltid är på ungdomsgården på torsdagskvällarna.

Lena ansvarar för försäljningen av godis. Överskottet används till temakvällar och utflykter. Snart har barnen köpt tillräckligt mycket godis för att de ska få pengar till att åka till Mjölby och bowla.

Det är inte lätt att förmå föräldrarna i Strålsnäs att engagera sig i ungdomsgården. Problemet är att många ungdomar går till gården för att de har behov av att vara någonstans där inte föräldrarna håller sina vakande ögon över dem.

— Det är nog många föräldrar som vill hjälpa till, men det kan vara svårt att hinna med. Och så är det förstås en del barn som inte vill ha sina föräldrar där. Själv tycker jag att det är min plikt att ställa upp. Jag kan inte begära att andra föräldrar ska ställa upp om jag inte gör det, säger Helene Jonsson.

Kan man begära att en kommun ställer upp?

FREDRIK QUIST

Foto: PETER JIGERSTRÖM

Fyra proffs i Mantorp. Leif Andersson, Nisse Forss, Ola Stenman och Bitte Forsman.

Fritidsgårdar

MJÖLBY
5 fritidsgårdar.
19 helårstjänster.
Kostnad 1997: 8,4 miljoner kronor (efter intäkter 6,1 miljoner kronor).
Kostnad per kommuninvånare: 328 kronor (efter intäkter 239 kronor).
Mjölby har 25 757 invånare.

BOXHOLM
2 fritidsgårdar (Strålsnäsgården drivs av föräldrarna).
En halvtidstjänst.
Kostnad 1997: 180 000 kronor.
Kostnad per kommuninvånare: 32 kronor.
Boxholm har 5 563 invånare.

Foto: FREDRIK QUIST

Fyra föräldrar i Strålsnäs. Helene Jonsson, Lena Sandberg, Kenneth Karlsson och Göran Carlsson.

26/2 1998

BOXHOLM

Kvinnodominans på m-valsedlar

BOXHOLM

Boxholms moderater behöver inte som sitt partidistrikt riskera kritik för att hålla tillbaka kvinnorna. Fyra av de fem första namnen på höstens valsedel är kvinnor.

— De fem första namnen är placerade helt enligt provvalsresultatet. Därefter är det några som på egen begäran bett att få bli nerflyttade några steg, rapporterar Ylwa Söderström från lokalavdelningens nomineringsstämma.

I politikeravhoppens tidevarv överraskar moderaterna med en valsedel som upptar två fler namn än förra gången, tio har blivit tolv.

Stig Johansson toppar valsedeln följd av Maria af Klercker, Ylwa Söderström och Agneta Hedenlund.

Det betyder att moderaterna vid samma valresultat som förra gången får oförändrad laguppställning i fullmäktige.

Men målsättningen är kanske högre än de fyra fullmäktigeplatser ni nu har?

— Ja, ett mandat till i alla fall. Det hängde inte på många röster för att vi skulle få fem förra gången och vi tycker att vi gjort rätt bra ifrån oss under de gångna fyra åren, svarar Ylwa Söderström.

Det tillkommande mandatet skulle i så fall tillfalla Maud Oskarsson, Rinna.

Nya namn på valsedeln är Rolf Stenward, Åke Carlsson, Annelie Karlsson, Helene Norrby och K-G Johansson.

KARL-JOHAN NORÉN

Foto: TORD OLSSON

Johan Althoff trodde sig se 50 000–60 000 ord lagrade i Evelina Jönssons hjärna när han låtsastittade in. Med dem kan hon och Elin Henriksson (i förgrunden) göra fler meningar än vad det finns atomer i universum.

BOXHOLM: "13 ord kan bli sex miljarder meningar" 27/2/1998

Språkambassadör med glöd

BOXHOLM

"En man med en uppseendeväckande röd keps kom en stjärnklar kväll på vägen."

Nu läste du en mening med 13 ord som kan stuvas om på sex miljarder (!) olika sätt. Det vet klass 5 A på Stenbockskolan i Boxholm.

Författaren Johan Althoff, Norrtälje, lärde dem det i går. Han har inte för inte skrivit boken "Det mesta är osagt — en bok om språkets uttrycksmöjligheter".

— Den vanligaste gissningen är att det finns 13 variationer. Den som är djärv hugger till med 26.

Språkets oändlighet

Johan Althoff talar gärna och lustfyllt om språkets grundläggande konstruktionsprincip, dess oändlighet.

Han gjorde det i Mjölby i tisdags, i Kisa på onsdagen och i Boxholm i går. Utsänd av Författarcentrum tillsammans med kollegorna Annika Holm och Mats Berggren.

"Urban, min bäste vän, jag skriver detta brev till dig enbart för att framförmedla den ljuva nyheten att jag sammanstrålat med en stilig stinta". Nej, grabbarna i 5 A föll inte i farstun för den bruden, förlåt, den ordvändningen.

"Morsning, korsning, jag har krockat med en toppsnäcka".

Mottogs mer välkomnande.

"Urbis, Du må tro att jag har grejat ihop det med en alla tiders läcker pudding".

Riktigt ball, om vi uppfattade grabbarnas kroppsspråk rätt.

— Hör ni hur klangen förändras i en mening med hjälp av synonymer, sa Johan och tindrande med ögonen mot eleverna.

Nog är språket, som han inledde, "en väldigt mycket lurigare sak än vad man tänker på till vardags".

Läsandet går ner

Problemet är att språket stimuleras inte lika mycket som förr. Läsandet har, erinrar Johan Althoff, länge gått ner i det svenska samhället, mest bland de vuxna. Det beklagar han.

— Vi blir klokare och insiktsfullare genom att läsa. Ingenting annat åstadkommer sådana saker i våra hjärnor. Ingenting stuvar om våra minnen som läsning.

Besöket i 5 A kom lägligt Klassföreståndaren Annica Mattsson har lagt in fyra skrivarveckor som oskrivna blad för eleverna fram till påsk.

Hon har med lång lärarerfarenhet upplevt ett stigande intresse både för böcker och läsning bland eleverna.

Mycket datorer

— Dom läser mycket mer skönlitteratur i skolan i dag än vad de gjorde förut och det börjar tidigt på lågstadiet.

— Sedan talas det om att barnen läser mindre än förr på fritiden, men jag vet inte om det är så. Jag har väl en känsla av att det kan stämma in på pojkarna. Det är mycket datorer och dataspel i deras värld. Det tar ju lång tid att spela och den tiden måste tas från någonting annat.

Emil Johansson var en av grabbarna som tyckte att Johan Althoff var en rolig prick. Han läser hemma "ibland".

— Om mamma tvingar mig.

— Det är tråkigt att läsa hemma. Man har så mycket annat att göra, fyller Niklas Lindgren i med.

Så nog behövs språkliga väckelsepredikanter som Johan Althoff. Han har glöden uppe. Den falnade bara en gång under gårdagens spring mellan fyra klasser.

När Correns reporter ute i korridoren råkade säga "nu får du kila vidare".

— Du, det är Stockholmsslang för att dö det . . ., upplyste han med kall blick och drog vidare med sina synonymer, metaforer, liknelser och vansinnigt roliga ordstäv.

KARL-JOHAN NORÉN

Klassammanslagningen

”Utsiktslöst få extrapengar”

BOXHOLM

Barn- och utbildningsnämnden i Boxholm ser det som utsiktslöst att begära extrapengar av kommunstyrelsen för att förhindra den kritiserade klassammanslagningen.

— Det finns inga pengar att få. Så flöt diskussionen under överläggningen i nämnden i går. Och man var enig i sin bedömning, refererar skolchef Finn Mattsson.

Nämnden behandlade protestskrivelsen från föräldrarna på sitt sammanträde i veckan.

Beslutet blev att återkomma till frågan på nästa sammanträde, 30 mars.

Begränsade möjligheter

Den ska då tas upp i samband med andra frågor som rör skolorganisationen för nästa läsår (det är inte aktuellt med några ytterligare klassammanslagningar).

— Tills dess ska vi titta på om det finns möjligheter någon annanstans i skolbudgeten att frigöra resurser till klassorganisationen. Möjligheterna är begränsade, men vi ska i alla fall uttömma alla möjligheter till omfördelningar, säger Finn Mattsson.

Bidrag till lägerskola

Åsbo skola beviljades 1 000 kr ur Boxholms skolors samfond för lägerskola i årskurs 6 i Malexander. Eleverna ska cykla till Malexander stugby för övernattning i två nätter.

Årskurs 8 får däremot inget fondbidrag för att åka på studieresa till Stockholm. Pengarna räcker inte till det.

Studieresor ska dessutom, framhåller nämnden, i första hand finansieras genom budgeterade medel för ”övriga pedagogiska insatser”. Ett anslag som rektorerna disponerar över.

Hur är det med lägerskolorna och ersättningen till medföljande lärare? Vad kostar det skolväsendet?

— Enligt det centrala avtalet är lärarna berättigade till 16 timmars ersättning under ett dygn, men det kan vi inte följa. Vi har inte råd med det. I så fall blir det inga lägerskolor, säger Finn Mattsson.

Han nämner att skolan däremot betalar ett dygnstraktamente på 244 kronor.

KARL-JOHAN NORÉN