Nio flickor tävlar

En av dem blir Boxholms lucia

BOXHOLM

En Rinnatjej, Carin Nyberg, röstades fram som Boxholms lucia i fjol.

I år kommer ljusdrottningen att hämtas från en annan del av kommunen.

1997 års luciakandidater är alla bosatta i Boxholm, Strålsnäs eller Malexander.

Boxholms IF:s luciakommitté fick in elva anmälningar till årets upplaga av Boxholms lucia, den 39:e i ordningen.

De nio flickor som fått förtroendet att vara luciakandidater är med undantag för en 17-åring, Katarina Moberg som återvänt till Boxholm efter en studietid i Borlänge, alla 16 år.

Fem sångövningar

Den sedvanliga trippen till Boxholms tyska vänort Quickborn sker sista helgen i november.

Söndagen därpå, 7 december, kröns lucian på Storgatan i Boxholm i samband med julskyltning och julmarknad.

Luciakandiaterna åker till Tyskland med fem sångövningar i bagaget.

Den första är redan inledd. Kyrkomusiker Ingela Widén leder sångövningarna.

Utses 23 november

De som praktiskt jobbar med luciaarrangemanget är samma gäng som i fjol, Kent Samuelsson, Karen Samuelsson, Lennart Palmqvist och Ann-Marie Wallin Palmqvist, med god hjälp av Boxholms IF:s kansli.

Enda giltiga röstsedel är den som ett par gånger kommer att vara publicerad i Corren.

Omröstningen avslutas 21 november.

Två dagar senare är det klart vem som blir lucia.

KARL-JOHAN NORÉN

Foto: SVEN FRANSSON

De nio kandidaterna till Boxholms lucia, 1997: Sittande fr v Caroline Ivarsson, Louise Staaf, Sofia Olsson och Johanna Hoffman. St ående fr v Pernilla Andersson, Sara Bergagård, Therese Carlsson, Katarina Moberg och Jonna Blomquist.

 4/11 1997

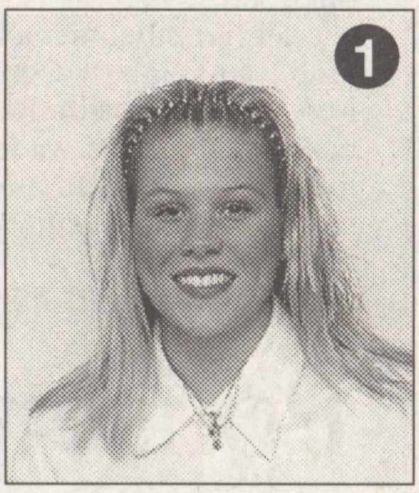

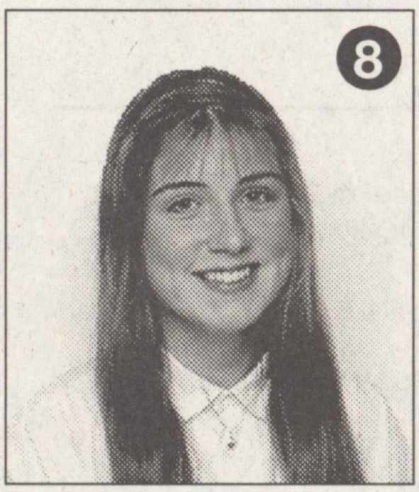

LUCIA I BOXHOLM

Undertecknad röstar på den luciakandidat vars ordningsnummer jag ritat en ring:

1 2 3 4 5 6 7 8 9

Namn: .....

Adress: .....

Postadress: .....

Röstsedeln lämnas senast fredagen den 21 november kl 12.30 till Östgöta Correspondenten, Storgatan 25, Boxholm. Sändes röstsedeln per post är adressen Östgöta Correspondenten, "Luciakommittén", Box 3, 590 10 Boxholm.

Luciasmycket är en gåva från Östgöta Enskilda Bank, Boxholm.

Ett bidrag är mycket välkommet. Alla som bilägger minst 10:- har chansen till vinstpremie på 200:-, 100:- och 50:- om ni har röstat på blivande lucian.

76 BIF 1905

Boxholms IF

ÖSTGÖTA
Correspondenten

Östergötlands största dagstidning

Boxholm satsar på barnkultur

BOXHOLM 4/11 1997

Kulturföreningarna i Boxholm fikar efter statliga pengar till en speciell satsning nästa år på barn- och ungdomskultur. Med konstnärsverkstad, författarbesök, bygdespel och folkdansrock!

Stockholm har av EU:s kulturministrar utsetts till kulturhuvudstad 1998. Genom politiska beslut i Sverige har det sagts att när det regnar över Stockholm ska det då också få stänka på landet i övrigt. Hos kulturdepartementet finns därför en arbetsgrupp, "Kultur i hela landet", som ska fördela bidrag till i första hand lokala samverkansprojekt.

Beslut i januari

De behöver inte, som Boxholms är planerat att bli, vara inriktade på just barn och ungdom.

Pengarna kommer från regeringen, Allmänna arvsfonden och den fristående stiftelsen Framtidens kultur.

— Vi har i en första omgång fördelat 12,7 miljoner kr. Av 1 170 ansökningar beviljades 111, alltså ungefär var tionde. Nästa bidragsomgång fördelas i januari, uppger Ann-Cathrine Nilsson, handläggande tjänsteman. I januariomgången finns Boxholms ansökan med bland drygt 1 100 andra.

Den har skrivits av kultur- och fritidschef Margareta Hardeborn. Boxholms kulturförvaltning har åtagit sig uppgiften som sammanhållande länk mellan nio olika föreningar eller kulturinstitutioner.

Det är Ekeby och Åsbo hembygdsföreningar, musikskolan, hembygdsgillet, musikföreningen Musiklabbet, Bild & Form, konstföreningen, teaterföreningen och kommunbiblioteket.

— Det är väldigt mycket på idéstadiet ännu så länge, men det skulle vara roligt om det kunde bli av i samarbete mellan Musiklabbet, musikskolan och oss i hembygdsgillet, berättar Birgitta Stahre, en av dem som deltagit i idékläckningsmötena.

I planeringen ingår att de olika aktiviteterna skulle utmynna i en kulturdag på Bruksmuseet.

Ansöker om 70 000 kr

Då skulle till exempel de unga deltagarna i konstnärsverkstad få ställa ut sina alster, och barn som lärt sig sång- och danslekar skulle få ha en uppvisning. Deltagande föreningar ställer upp ideellt med sitt kunnande. De sökta 70 000 kronorna ska spenderas på lokalhyra, material, noter, musikarrangemang, marknadsföring och handledare.

KARL-JOHAN NORÉN

Folkhögskola invigd med lokaltillskott

4/11 1997

BOXHOLM

Sommenbygdens folkhögskola i Tranås är en angelägenhet lika mycket för Boxholm, Ödeshög och Ydre som Tranås.

Det markerades med fyra saxar vid bandklippningen när skolan invigdes häromdagen.

Kommunpolitikerna Eva Karlsson och Katarina Ljungholm höll i Boxholms respektive Ödeshögs kommuns sax.

Folkhögskolan har fungerat som en självständig sådan sedan halvårsskiftet (dessförinnan var den en filial till Marieborgs folkhögskola i Norrköping).

Att invigningen dröjt tills nu beror på att man velat invänta ett lokaltillskott.

— Skolan har utöktas med en barack som är så snyggt fasadklädd och färgsatt att den ser ut som en riktig tillbyggnad, berättar skolans ordförande Lena Lundman, Strålsnäs, en av invigningstalarna.

Baracken innehåller två större undervisningslokaler och biutrymmen.

Genom baracken har skolan kunna "hämta hem" de elever som varit utspridda på andra lokaler i Tranås.

Nu är all undervisning koncentrerad till en adress, Västra vägen 5.

KARL-JOHAN NORÉN

BOXHOLM: Problemen överraskar föreståndare på fritidsgård:

Lätt få tag i knark och sprit

BOXHOLM

Ungdomsproblemen i Boxholm tilltar. Fritidsgårdsföreståndaren Alf Ek känner sig väldigt otillräcklig på sin halvtidstjänst. Han ser det som ett måste med utökade timmar.

— Vi måste kunna möta problemen på fredag- och lördagkvällar med fältarbetare som rör sig ute i samhället. Men ingen ställer upp att jobba året om kl 18—23 på helgdagskvällar, därför förespråkar jag fler halvtidstjänster framför en heltid.

Alf Ek har i ett och ett halvt år jobbat som fritidsgårdsföreståndare åt kommunen.

När han gick på tjänsten hade han under en följd av år haft bättre kontakt än de allra flesta vuxna med hur ungdomar har det i Boxholm.

Knark och hembränt

Ändå har han överraskats över hur stora problemen är i Boxholm i, som han säger, "detta lilla samhälle".

— Här finns knark, det är inget att sticka under stol med. Hembränd sprit finns det hur mycket som helst och det är hur lätt som helst för ungar att få tag på öl.

— Det är viktigt att politikerna i Boxholm får upp ögonen för problemen. Tar vi inte tag i dem nu blir det desto värre längre fram.

Alf Ek är anställd för att organisera fritidsgårdsverksamhet i Strålsnäs och Boxholm och driva den med hjälp av ideella krafter.

Föräldrastöd i Strålsnäs

I praktiken har han dock, enligt vad han själv säger, fått lägga halva sin tid på att reda ut enskilda individers trassligheter och vara som en farsa.

I mån av tid har han försökt att finnas till hands vid diskotek och annat oavsett vem som ordnat det.

Det går åt, framhåller han, mycket tid till kontakter med föräldrar, polis, sociala myndigheter och skolpersonal för att ta tag i akuta händelser och sedan följa upp dem.

— Men jag kan på min tid bara uträtta marginella saker, konstaterar han.

Alf Ek gläds åt det fina föräldrastödet i Strålsnäs. Tack vare att föräldrarna engagerar sig som de gör i fritidshemmets lokaler i Åsbo skola har hans arbetsinsats där kunnat inskränka sig till ett minimum.

Och i Boxholm är det en stor ungdomsgrupp som hjälper till på ett förtjänstfullt sätt.

Men, konstaterar han, det är för mycket av att "hålla verksamheten flytande" över Boxholm i dag. Det behövs mer.

— Och i Strålsnäs behöver högstadieeleverna någonstans att vara, en fast punkt inne i samhället.

Än viktigare än att förstärka fritidsgårdsverksamheten anser Alf Ek det vara att det ges ordentliga resurser till uppsökande fältarbete.

"Större oro i dag"

— De riktiga problembarnen får vi inte till fritidsgårdarna. De är ute och krökar med äldre kompisar eller står vid torget och hänger.

Alf Ek anser att det de senaste tio åren har skett en klar försämring av situationen i Boxholm.

— Hos mellanstadieeleverna märks till exempel en mycket större oro än tidigare.

Han tror att detta bottnar i flera orsaker. Han pekar på två som han är säker på att de spelar in.

Det ena är att barnen möter så olika gränsdragningar och regler i sina egna hem, hos kompisar och i skolan. De vet inte vad som gäller.

Det andra är det "helt verklighetsfrämmande mediautbudet". Alf tänker på dataspel, videofilmer och usla barnprogram på TV, och säger:

— Det klart att barn blir negativt påverkade om de ser rymdlekar med gubbar som dör 100 gånger.

"Får inte vara barn"

Barn får, tycker han, inte längre vara barn utan ska imitera vuxenbeteendet så fort de börjar skolan.

— Jag anser att det är totalt onödigt med diskotek för lågstadieelever och ifrågasätter dem även för de yngre mellanstadieeleverna. Ska det ändå ordnas kan de inskränkas till klassdiskon som inte blir så stora. Vi måste värna mer om hemmen som mötesplats för barnen och skapa trygghet där.

Han säger att han blir "totalt galen" när det är ett diskotek för mellanstadielever som slutar kl 21, och han sedan två timmar efteråt kan råka på tio—tolv barn i denna ålder som dräller vind för våg ute på samhället.

— Föräldrarna måste återta ansvaret som fostrare för sina barn och vi måste, som förr i tiden, kunna lära oss att umgås över alla åldersgränser ocb ha fester tillsammans.

KARL-JOHAN NOREN

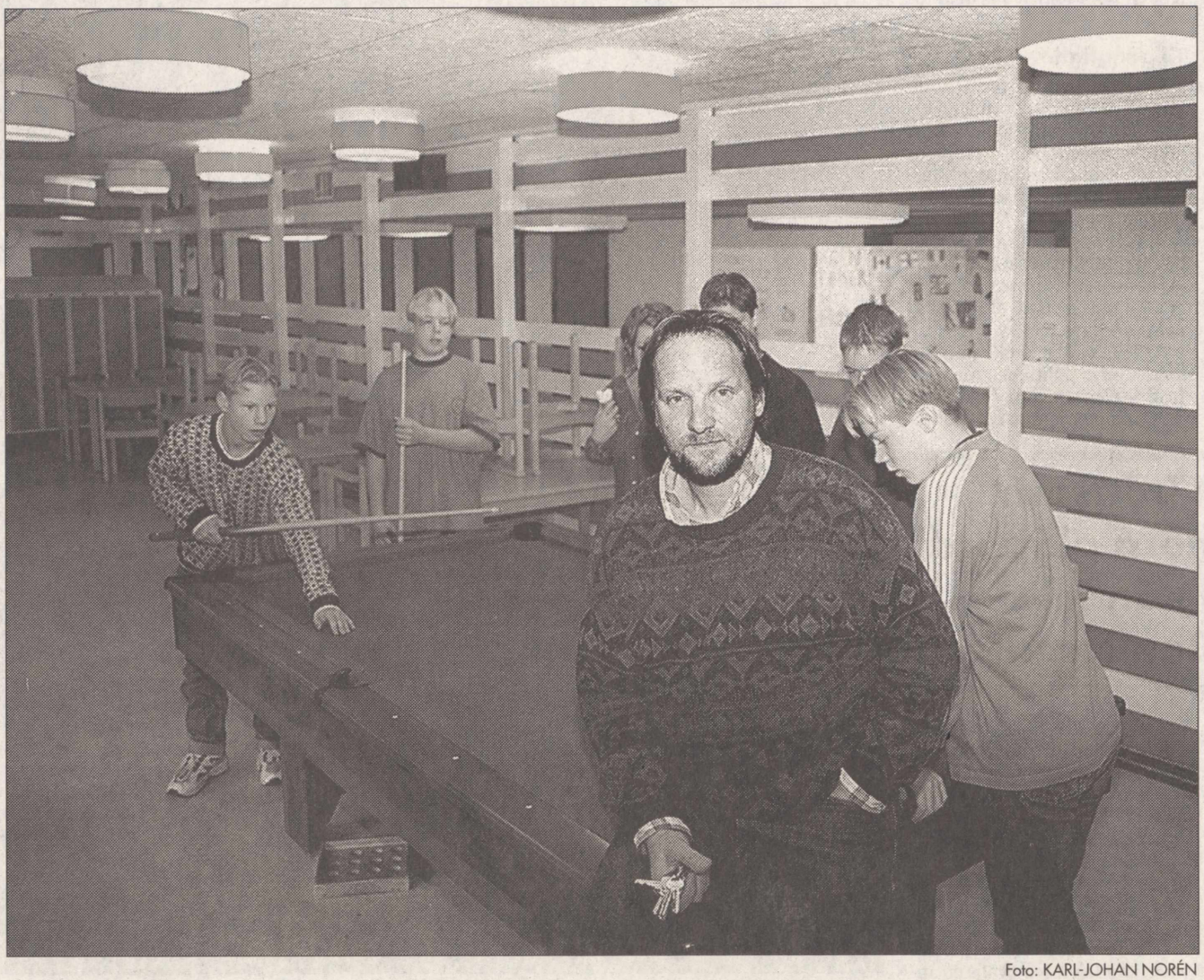

Foto: KARL-JOHAN NORÉN

Fritidsgårdsföreståndare Alf Ek är bekymrad över mycket i Boxholm. Men han tycker det är bra att kommunen jobbar för att flytta fritidsgården till skolan.

Boxholm

6/11 1997

0142–501 35

Motionsgeneral belönad

BOXHOLM

Lennart Johansson, kommunfullmäktiges ordförande i Boxholm, har varit en arbetsmyra i orienteringsklubben i många år. Vid säsongsavslutningen erhöll han "Törnqvists pris", att betrakta som klubbens finaste utmärkelse. Detta för sitt mångåriga arbete med trimorientering, tipspromenader, vandringsleder, med mera. Han har gjort tusentals frågor till Parkettenrundan som BOK var initiativtagare till.

Lennart har tillhört BOK:s motionskommitté i över 20 år och varit ordförande i den sedan 1981. Nu har han aviserat sin avgång.

Oskar Gustafsson fick pris som "Årets orienterare" och en mängd ungdomar uppmuntrades för god träningsflit.

De finaste träningspriserna, var sitt labyrintspel, erhöll Andreas Carlsson och Britta Norén med 29 respektive 27 träningstillfällen av 31 möjliga.

NOTISEN

I korpsimningen i Boxholm gjordes i oktober månad 985 starter. De som hade tur med sig i vinstdragningen var Magnus Hagdahl, Ingegerd Gustavsson, Karl-Erik Karlstedt, Inez Precenth, Gerd Pettersson, Karin Wennerqvist, Helena Johansson, Fanny Svanström, Tobias Wallin, Ulla Wilhelmsson, Ursula Hasselqvist, Pernilla Carlsson och Maja Andersson.

Boxholms BS, 30/10, grupp 1 (13 par): 1) B-I Hyltberg/S Hyltberg, 325 p; 2) L Ahl/L Gustavsson, 313; 3) K Lundmark/O Pettersson, 310. Grupp 2 (9 par): 1) S Rockler/B Precenth, 313 p.

I DAG

ARRANGEMANG OCH AKTIVITETER

Konstutställning på biblioteket kl 10—18. Louise Karlsson och Martin Sundin ställer ut blandade tekniker.

MAT

Stenbockskolan: Milanesesoppa, mjuk smörgås, pålägg. Åsbo skola: Grillad korv, potatismos, grönsak.

Ungdomssatsning får politiskt stöd

6/11 1997

BOXHOLM

Fritidsgårdsföreståndaren Alf Ek får politiskt stöd för sin åsikt att kommunen måste lägga mer pengar på vuxeninsatser för ungdomar. Lena Lundman (s) håller med honom om att det är otillräckligt som det är i dag.

Säkert var det många som blev omskakade av den förre hockeyledaren Alf Eks "raka puckar" i Corren i går om hur orolig barn- och ungdomssituationen är i Boxholm.

För Lena Lundman, kultur- och fritidsnämndens ordförande och tillika kommunstyrelseledamot, var det dock inga överraskningar.

Hon säger sig väl känna till Alf Eks bedömningar. Hon nämner att han i höst har redogjort för sin syn på läget både i nämnden och i kommunstyrelsen.

På nämndens senaste möte beslutades att sända en skrivelse till kommunstyrelsen om behovet av förstärkningar gällande fritidsgårdarna.

Olika bedömningar?

Den fick kommunstyrelsen häromdagen i ett läge när budgetarbetet inför nästa år är så gott som avslutat.

Alf Ek säger att det är ett **måste** med utökade timmar på hans tjänst eller, ännu hellre, att motsvarande andra halvtidstjänster inrättas.

Nämnden skriver att fritidsgårdsföreståndarens arbetstid **bör** utökas.

Betyder skillnaderna i ordval att ni gör olika bedömningar av hur angeläget detta är?

— Nej, det tror jag inte. Vi skulle också mycket väl ha kunnat skriva måste. Att vi inte gjorde det beror väl snarare på att vi tänkte på det ekonomiska läget för kommunen än att vi ser det som mindre viktigt, svarar Lena Lundman.

Ni har inte så stora förhoppningar om att få loss pengar till en utökning?

— Jag törs inte säga någonting om det. Fler måste först diskutera frågan.

Avstår turismen?

Lena Lundman är inte främmande för att hon och andra beslutsfattare kanske måste vara så drastiska att de ställer ungdomsbehoven mot vuxenverksamhet.

För kultur- och fritidsnämndens del så skulle hon personligen (frågan har inte diskuterats) kunna tänka sig att helt avstå från turistverksamhet för en ungdomssatsnings skull.

I den nämnda skrivelsen tar nämnden också upp behovet av en större kommunal styrning av Musiklabbet och att kommunen hjälper till att lösa problemet med uppvärmningen av Musiklabbets lokaler.

Vidare betonas behovet av stadigvarande lokaler för fritidsgårdsverksamhet både i Boxholm och i Strålsnäs.

Bäst i Strålsnäs

Nämnden anser att före detta Strålsnäs bibliotek är det bästa alternativet i Strålsnäs.

Alf Ek framförde en rad åsikter i artikeln i Corren. Har du avvikande uppfattning i någon fråga?

— Inte som jag kan säga så här på rak arm. Jag läste artikeln två gånger i morse, jag tycker den var bra, och jag reagerade inte negativt på någonting av det som Alf Ek sa. Jag håller till exempel med honom om det han säger om diskoteken, svarar Lena Lundman.

KARL-JOHAN NORÉN

Tonåringar i Boxholm: 7/11 1997

”Det finns alldeles för lite att göra”

BOXHOLM

Drogsituationen är överdriven, men det finns för lite att göra i Boxholm och det behövs en bättre fritidsgård. Så ser ett tiotal sjundeklassare och 13-åringar på läget.

Vi träffade dem på Stenbockskolan i går. De hade ätit lunch och satt och spelade kort i väntan på nästa lektion. De bor alla i centralorten och nästan alla går i 7 A.

Att det är lätt att få tag i knark i Boxholm, som det stod i en rubrik häromdagen, ifrågasatte de.

Sunt, kan tyckas, för rubriken hade inte täckning i texten och var således felsatt av oss på Corren.

Fritidsgårdsföreståndaren Alf Ek sa i artikeln att det förekommer knark men mer sa han inte.

”Lätt att få tag på öl”

— Att det skulle finnas knark här i samhället känner vi över huvud taget inte till. Det är inget som det talas om, menade sjundeklassarna.

Bilden med hembränd sprit och öl kände de mer igen.

— Det stämmer nog som Alf Ek säger att det är hur lätt som helst för ungar att få tag på öl. En del försäljningsställen är inte så noga med att kolla åldern. Så går snacket i alla fall, säger Perry Gustavsson.

Ungdomarna anser att det behövs en bättre fritidsgård. De medger att de däremot inte är så bra på att precisera vad de menar med ”bättre”, men de verkar i första hand syfta på lokalerna.

Ungdomarna har skuffats från den ena adressen till den andra och just nu är fritidsgården i auktionshallsfastigheten (aldrig tänkt som annat än ett provisorium).

”Bättre förut”

— Det är mest skatare som är där och åker, konstaterar Henrik Tengvall som tycker att den bästa fritidsgården var den förrförra, den som var vid torget.

Han nämner att där fanns det möjlighet att titta på TV eller video i ett särskilt rum, där man kunde stänga om sig.

Stenbockskolan ska bli nästa adress för fritidsgården. Kultur- och fritidsnämnden ser det som ett lyft. Corren har hört vuxna som menar att det är värdelöst, att ungdomarna inte vill till skolan även på kvällar och helger.

Sjundeklassarna fäller dock inte samma förkastelsedom över det politiska beslutet.

De menar att det viktigaste är att det blir en bra fritidsgård, med möjligheter att spela pingis, biljard och se på TV och video. Var den är har mindre betydelse.

Sjundeklassarna tycker att det finns för lite att göra i Boxholm.

— I Ingemarsgården i Strålsnäs är det disko för jämnan. I Boxholm är det knappast aldrig disko, säger en.

— Disko skulle vi visst inte få ha över huvud taget, säger en annan syrligt och syftar på vad Alf Ek sagt i tidningen.

Åjo, protesterar denne reporter. Det var för lågstadieeleverna som han tyckte att det var totalt onödigt.

Vill ha hockeyhall

Ungdomarna har också önskemål som gäller idrottsutbudet.

— Det vore kul med en bowlinghall, tycker Erik Larsson.

— Hockeyhall, hojtar Mathias Jonsson och Daniel Törneryd och får medhåll från flera andra.

— Vi tar väl ett tivoli också . . .medan vi ändå är igång . . ., flinar Henrik Tengvall och väcker munterhet.

Men ungdomarna är uppenbarligen missnöjda med idrottsutbudet i Boxholm, speciellt vintertid.

Alla vill inte spela innebandy, rida, spela badminton, simma eller åka skidor.

Något för rullskridskor

En inline- och skateboardhall i den tidigare dörrfabriken är ett annat önskemål som ploppar upp.

Några Strålsnäsungdomar går förbi i korridoren.

De vill att det åtminstone för de äldre ungdomarna ordnas en annan fritidsgård i Strålsnäs än den som finns i Åsbo skolas fritidshem.

— Där får man ju knappast röra någonting och det finns inte en soffa att sitta i, klagar en av dem.

KARL-JOHAN NORÉN

Foto: MIA KARLSVÄRD

Sjundeklassarna lägger ut texten om vad som saknas i Boxholm. Det sker inte utan humor. På bildens ses fr v Selma Selava, Adam Karlsson, Henrik Tengvall och Daniel Törneryd.

BOXHOLM

STÄMMA RINNA FÖRSAMLING

Söndagen den 16 nov 1997

efter gudstjänsten val av kyrkoråd.

Ordf

BLIZZAK

Montera innan halkan kommer.

BRIDGESTONE

Boxholms Gummiverkstad

0142-519 48

En lunch är laglig besparing

8/11 1997

BOXHOLM

Boxholms kommun har rätt att göra som den gör med skolmaten. Att, som på Stenbockskolan, låta alla låg- och mellanstadieelever sluta kl 11 på fredagar. De får sedan gå hem och äta så att kommunen kan spara pengar.

Fritidshemsplacerade barn får gå och äta även på fredagar innan de går till fritis.

Håkan Wiberg, jurist på Skolverket, uppger att det i dag saknas lagstöd för att över huvud tagetkunna kräva att barnen ska få skollunch genom kommunens försorg. Det är ett frivilligt åtagande.

Däremot så finns det en statlig förordning som säger att skolveckan ska vara "så jämnt fördelad måndag—fredag som möjligt".

Fyradagarsvecka?

Att den passusen skulle kunna åberopas för att säga att Boxholm gör fel, ser han dock som uteslutet.

— Vi sitter inte och ringar in klockslag. Det behöver inte se exakt likadant ut i varje kommun. Skolorna har till och med rätt att införa fyradagarsvecka för årskurs 1—2 om särskilda skäl finns för det.

Enligt rektor Ulla Blomstrand är beräkningen att kommunen sparar 220 000 kronor på de skollunchfria dagarna.

Det finns åtminstone två avigsidor med besparingen.

Den ena är att den för vissa familjer ställer till problem. En mellanstadieelev kanske får vänta någon timme innan mamma eller papppa kommer hem och fixar käk.

Det andra kruxet är att den avkortade fredagen måste tas igen övriga dagar.

Lite kritik

Besparingen tycks ändå ha vunnit acceptans hos de flesta föräldrar. I alla fall så har inte Ulla Blomstrand blivit nerringd.

— Det märkliga är att jag inte har fått ett enda samtal om det här, säger hon.

Men att det finns åtminstone enstaka föräldrar som är väldigt kritiska har tidningen under hösten blivit varse genom samtal och brev.

Lärarna har också märkt negativa reaktioner, även om de inte varit så tydligt.

— Jag har själv tagit upp frågan om fredagarna i de utvecklingssamtal som jag haft nu i höst. För 3 av mina 23 elever var nyordningen jobbig, tyckte föräldrarna, säger mellanstadielärare Birgit Eriksson, Stenbockskolan, som tror att det är en rätt så representativ bild för hela skolan.

Foto: KARL-JOHAN NORÉN

Det är bara fritidshemsplacerade barn som får skollunch på Stenbockskolan i Boxholm på fredagar. Resten måste gå hem och äta.

"Acceptabelt"

För hennes sjätteklassare har den avkortade fredagen inneburit att de övriga fyra dagarna utökats med vardera 20 minuter.

— Det har blivit lite jobbigare veckor för eleverna, men det är inte så stor skillnad. Ur undervisningssynpunkt tycker jag att det är acceptabelt, säger hon.

Kommer Boxholms kommun att få göra som den gör även när den aviserade nya skollagen blir verklighet? Enligt förslaget kommer det att stå att grundskoleeleverna ska erbjudas fri skollunch.

Håkan Wiberg på Skolverket säger att det blir en tolkningsfråga som kommer att ställas på sin spets när någon förälder väljer att överklaga ett beslut.

Gå hem fyra dagar

Även om det bara är på fredagarna som det genomgående (högstadiet undantaget) är avslutad skoldag före lunch, kan det för enskilda elever röra sig om fler dagar.

Minst en årskurs 1-elev får, beroende på hur grupptimmarna ligger, pallra sig hem och äta fyra av fem dagar.

Det är inte bara för skolluncherna som beslutet om avkortade dagar har tagits. Det har också skett för att samordna och spara in på skolskjutsar.

KARL-JOHAN NORÉN

FOTNOT: I Åsbo skola är det motsvarande avkortad skoldag med indragen lunch på onsdagar, men inskränkt till lågstadiet.

ÖDESHÖG

Motell Vida Vättern

Den goda maten i rätt miljö

Öppet alla dagar

Tel 0144-400 54

Norén klampar på

KARL-JOHAN NORÉN

Vi måste vända på alla stenar

Artiklarna i Corren i förra veckan om ungdomssituationen i Boxholm födde många spontana kommentarer och omedelbara reaktioner.

Ett exempel på det sistnämnda är att fritidsgårdsföreståndare Alf Ek, samma dag som han uttalade sig i tidningen, ringdes upp av en Lionsföreträdare som bad honom att komma och hålla ett föredrag.

Det får väl också ses som ett hoppingivande tecken på att artiklarna inte bara stannar vid dagsaktuella samtal. Att det också blir en en mer varaktig och djupgående diskussion om hur ungdomar har det i Boxholm.

Det går knappast att vifta bort behovet av en sådan diskussion med att kyligt konstatera att i småsamhällen som Boxholm har ungdomar alltid tyckt att det inte finns något att göra.

"I Mjölby finns det fem till sju anställda"

Det är obestridligt så att det i grannorterna satsas mer på vuxeninsatser riktade mot ungdomar.

I Mjölby kommun är det fem—sju personer anställda, om än inte heltidsanställda, på varje fritidsgård". Det finns en i Mjölby, en i Mantorp och en i Skänninge.

I Ödeshög är det också flera personer anställda för att jobba med fritidsgårdsverksamhet.

Nu är det i och för sig vanskligt att slänga fram siffror som dessa utan att se bakom dem.

I Mjölby kommun är fritidsgårdspersonalen också engagerad i de fritidsklubbar som finns på gårdarna (ett slags billighetsvariant av fritidshem), och i Ödeshög hjälper gårdspersonalen till med rastverksamhet på skoltid.

Så man sysslar inte enbart med renodlad fritidsgårdsverksamhet men även med hänsyn tagen till det är resurstilldelningen mycket större än i Boxholm.

Under många år predikades det den föreningsledda fritidsgårdsverksamhetens välsignelse från talarstolen i kommunfullmäktige i Boxholm.

Att det skapade en aktsamhet, engagemang och fostran som var speciell. Så pekades det på Ungdomskorpen i Boxholm som ett talande exempel.

Det var inte psykologiskt lätt för någon att komma med invändningar om att det förutom entusiasm även behövdes en professionalitet, även om Kerstin Olefalk Palm försökte.

Det blev liksom ett försåtligt angrepp på det väldigt ideella och självuppoffrande arbete som lades ner på fritidsgården, av speciellt en person, att komma med sådana tankar.

I Mjölby kommun är fritidsgårdspersonalen också engagerad i de fritidsklubbar som finns på gårdarna (ett slags billighetsvariant av fritidshem), och i Ödeshög hjälper gårdspersonalen till med rastverksamhet på skoltid.

Så man sysslar inte enbart med renodlad fritidsgårdsverksamhet men även med hänsyn tagen till det är resurstilldelningen mycket större än i Boxholm.

Under många år predikades det den föreningsledda fritidsgårdsverksamhetens välsignelse från talarstolen i kommunfullmäktige i Boxholm.

Att det skapade en aktsamhet, engagemang och fostran som var speciell. Så pekades det på Ungdomskorpen i Boxholm som ett talande exempel.

Det var inte psykologiskt lätt för någon att komma med invändningar om att det förutom entusiasm även behövdes en professionalitet, även om Kerstin Olefalk Palm försökte.

Det blev liksom ett försåtligt angrepp på det väldigt ideella och självuppoffrande arbete som lades ner på fritidsgården, av speciellt en person, att komma med sådana tankar.

Så sprack bubblan, denne närmast helgonförklarade person hade förskingrat, och fjällen började falla från ögonen lite till mans.

Plötsligt kom alla underfund om att det behövdes en stramare styrning och personella resurser från kommunens sida.

En halvtidstjänst inrättades, och det var ju ett väldigt lyft, när det tidigare inte funnits någon anställd alls . . .

Nu tycks tiden ha hunnit i kapp oss. Det satsas jämförelsevis lite på ungdomar i Boxholm.

Vad ska då göras? Det tål att tänkas på. Socialsekreterare som jobbar som fältarbetare? Mer fritidsgårdspersonal? En fritidskonsulent som bidrar med startgas till föreningsbildningar och på andra sätt fixar saker?

Allt måste diskuteras.

Grundligt. Snabba ryck för att döva eventuellt dåliga samveten tycker jag mig se tendenser till att vi blivit brända på.

"Nu tycks tiden ha kommit ikapp oss"

Plötsligt skulle kyrkan börja stöda Ungdomskorpen och gav ett anslag på 10 000 kr. De försnillades.

Plötsligt skulle kommunen ge musik- och kulturintresserade ungdomar en egen "verkstad", Musiklabbet, och gav ett stort ombyggnadsanslag.

Redan före invigningen stod det ändå klart att lokalen bara skulle bli en halvmesyr, utan fungerande värme, och ungdomarna har sedan svikit de arrangemang som ordnats.

Några tjejer som jag talade med på Stenbockskolan i förra veckan tyckte att det borde finnas möjlighet att spela volleyboll i Boxholm.

Det skulle, kan man tycka, med lätthet gå att ordna.

Boxholm har en stämpel på sig att vara en idrottskommun, men det är en ganska konservativ idrottsstruktur här som absolut inte attraherar alla ungdomar.

Det kanske skulle svara bättre mot ungdomarnas behov att med kommunala medel hjälpa till att dra i gång nya eller nygamla sportaktiviteter, som volleyboll, japanska kampsporter, bergsklättring, än att pumpa in mer pengar i ett "musiklabb", som få besöker?

Ställ hur som helst alla frågor förutsättningslöst, vänd på alla stenar.

Att hoppas på att det skulle finnas pengar till hockey- eller bowlinghall är orealistiskt, men varför inte diskutera att regelbundet ordna resor till sådana "häftigheter" i de större grannkommunerna?

Boxholm

0142-501 35

11/11 1997

Stipendium till rektor

BOXHOLM

Ingemar Schütz, rektor för årskurs 4—9 på Stenbockskolan i Boxholm, har fått ett stipendium på 10 000 kr.

Med hjälp av stipendiet ska han under två veckor studera skolväsendet i Australien och Nya Zeeland.

Syftet är att få inspiration till nya lösningar på gamla problem i skolan.

Stipendiet har delats ut av Stiftelsen Helge Åkerlund och Liber AB. Fyra rektorer får vardera 10 000 kr med tjänster i Boxholm, Partille, Strängsnäs och Örnsköldsvik.

Till motiveringen för att Ingemar Schütz är en av de utvalda hör bland annat att han är mitt uppe i en skolutvecklingsprocess där man på hans skola i årskurs 7—9 infört hemklassrum, delat in lärarna i arbetslag, samt börjat diskutera mentorskap i stället för klassföreståndarskap.

Nöje

Berndt Egerbladh i Boxholm

Sidan A 16

Nisse Nilsson, Flathult, Åsbo är en av fyra i landet som belönas för "föredömlig skogsvård". I går fällde han den största granen på sin fastighet.

ÅSBO: "Inte ett träd ligger i hans skog"

Nisse i Flathult prisas

STRÅLSNÄS

Barnen skäller på honom för att han vid 75 års ålder jobbar för mycket. Kungliga skogs- och lantbruksakademien är mer berömmande. Nisse Nilsson, Flathult, Åsbo, belönas "för föredömlig skogsvård".

Det är fyra skogsägare i landet som tilldelas den årliga belöningen, ett kontantpris ur N P Halléns donationsfond. Förslagsställare är landets skogsvårdsstyrelser.

— Han är faktiskt värd priset. Det finns inte ett träd som ligger i den här skogen fastän vi har tyrtall och allt. Han håller på i skogen varenda förmiddag och han trivs med det.

Det säger hustrun Ulla-Britt medan hon skjutsar ut Correns reporter till den plats där hon vet att Nisse denna onsdag håller på och gallrar.

Det är ett stycke bort så han fick förmiddagskaffet med sig. Är han i skogen inpå knutarna kommer han och hem dricker.

Sagolandskap

Det känns som att åka genom en mäktig sal, ett lite sagolandskap. Det är en särskild känsla att i sakta mak skumpa fram på bil- och traktorvägar i en högvuxen, välgallrad och backig gran- och tallskog.

Nisse och Ulla-Britt äger södergården (köptes 1972) och mellangården (köptes 1975) i byn Flathult tillsammans med sina fyra barn.

Gårdarna är ihopslagna til en fastighet på vilket det finns 105 hektar produktiv skogsmark.

Makarna flyttade till byn, som ligger i södra delen av Åsbo församling, 1976. Sedan dess har Nisse ägnat sig åt skogen. Han var snickare dessförinnan.

Så här står det i motiveringen:

"Han sköter skogsvårdande uppgifter med stor hänsyn till natur och miljö. Han har dessutom stort intresse för kulturhistoria, vilket är synligt på hans fastighet. Han får Akademiens belöning för sitt aktiva och framgångsrika engagemang inom skogsskötseln."

När Nisse övertog fastigheterna fanns det inga vägar i den blockrika och klippiga skogen. Det gick inte att komma fram med traktor, nu är det ett rikt vägnät.

Dammar och gäststuga

Han har anlagt ett par natursköna dammar och på ett berg mitt inne i tallskogen står en gäststuga som alla får använda. Bara man skriver sitt namn i gästboken . . .

Sköter du din skog efter konsulenternas råd eller efter eget huvud?

— Det är en kombination, kan man säga, svarar Nils som är trogen leverantör till Södra Skogsägarna.

Han uppskattar att skogsägarna fått frihet under ansvar inom lagstiftningens och skogsbruksplanernas ram.

— Nu kan jag gallra själv. Förut fick man inte fälla ett träd utan att länsskogvaktaren eller hans undersåtar först varit och stämplat på dem.

Fällde största granen

I går morse fällde för övrigt Nisse den största granen på fastighetens marker. Den var 33,5 meter lång och 60 cm i bröshöjd.

Nisse genomgick en lyckad hjärtoperation för tio år sedan.

Han nämner själv om anförvanternas kvirr över att han jobbar för mycket. Men han har också ett nätt litet försvarstal i beredskap . . .

— Det är så himla skönt att jag fortfarande **kan jobba** i skogen, även om jag inte orkar som förut. Jag håller på tre—fyra timmar om dagen. Det blir inte så ihärdigt på det viset.

Text och foto:
KARL-JOHAN NORÉN

14/11 1997

Boxholm

0142-501 35

Ny kyrkoherde får vänta

BOXHOLM

Kyrkonämnden i Ekeby samfällighet har bett stiftet att vänta ett par månader med att ledigförklara pastoratets kyrkoherdetjänst.

Nämnden vill att tjänsten utlyses några veckor under januari månad i stället för som planerat under november.

Enligt kyrkokamrer Solveig Agnevik såg kyrkonämnden tre skäl för att begära uppskovet, som stiftet gått med på.

Nämnden tror att det är lättare att rekrytera efter julhelgen och man vill ha tid på sig att utforma en slagkraftig platsannons.

Vidare tycker nämnden att det är den nya och inte den gamla tillsättningsnämnden som ska avgöra vem som blir ny herde. Den nya nämnden träder till 1 januari.

Blomquist slutar med politik

BOXHOLM

Anders Blomquist (s) har på grund av en ryggskada avsagt sig samtliga politiska uppdrag i Boxholms kommun. Han påstår sig ha svårt att sitta på sammanträden. Han är bland annat ledamot av kommunfullmäktige och barn- och utbildningsnämnden.

NOTISEN

Husmodersföreningen i Boxholm har haft månadsmöte med 21 deltagare. Beslut togs om att sälja Unicefkort, en dag på ICA och en på Konsum. Efter mötesförhandlingarna ägnades kvällen åt julpyssel.

I Boxholmskorpens aktivitet "Cykla eller gå till jobbet" gjordes i oktober 2 014 starter. Vinnare blev Jan-Eric Petersson, Katarina Pedersen, Ann-Margret Johansson, Steinar Fridh, Margareta Johansson, Marita Wilhelmsson och Hans Samuelsson.

Boxholmsgrabb i Bosnien

BOXHOLM

Boxholmsgrabben Samuel Eckeskog hjälper till med återuppbyggnad och reparation av förstörda hus i bosniska byar.

Han gör det som volontär i en missionsorganisation som pingstförsamlingen i Jönköping står bakom.

— Människorna här är mycket trevliga och gästvänliga mot oss och de verkar uppskatta vår hjälp. Det är svårt att gå förbi ett hus utan att bli bjuden på kaffe, skriver han i ett brev till sin hemförsamling, Centrumkyrkan, som lästes upp vid söndagens gudstjänst. Samuel Eckeskogs roll i återuppbyggandet är att hjälpa till med fördelningen av material.

14/11 1997

14/11 1997

Boxholm

0142-501 35

Ny kyrkoherde får vänta

BOXHOLM

Kyrkonämnden i Ekeby samfällighet har bett stiftet att vänta ett par månader med att ledigförklara pastoratets kyrkoherdetjänst.

Nämnden vill att tjänsten utlyses några veckor under januari månad i stället för som planerat under november.

Enligt kyrkokamrer Solveig Agnevik såg kyrkonämnden tre skäl för att begära uppskovet, som stiftet gått med på.

Nämnden tror att det är lättare att rekrytera efter julhelgen och man vill ha tid på sig att utforma en slagkraftig platsannons.

Vidare tycker nämnden att det är den nya och inte den gamla tillsättningsnämnden som ska avgöra vem som blir ny herde. Den nya nämnden träder till 1 januari.

Blomquist slutar med politik

BOXHOLM

Anders Blomquist (s) har på grund av en ryggskada avsagt sig samtliga politiska uppdrag i Boxholms kommun. Han påstår sig ha svårt att sitta på sammanträden. Han är bland annat ledamot av kommunfullmäktige och barn- och utbildningsnämnden.

NOTISEN

Husmodersföreningen i Boxholm har haft månadsmöte med 21 deltagare. Beslut togs om att sälja Unicefkort, en dag på ICA och en på Konsum. Efter mötesförhandlingarna ägnades kvällen åt julpyssel.

I Boxholmskorpens aktivitet ”Cykla eller gå till jobbet” gjordes i oktober 2 014 starter. Vinnare blev Jan-Eric Petersson, Katarina Pedersen, Ann-Margret Johansson, Steinar Fridh, Margareta Johansson, Marita Wilhelmsson och Hans Samuelsson.

Ödeshög stannar kvar tills vidare

Boxholm lämnar Hem och skola

BOXHOLM/ÖDESHÖG

Hem och skola i Boxholm ställer inte upp på riksorganisationens aviserade avgiftshöjning. Styrelsen föreslår därför en upplösning av föreningen. I Ödeshög sker "tills vidare" ingen förändring.

I dag tar riksorganisationen Hem och skola ut en avgift på 40 kronor per medlem i lokalavdelningarna. Om ett par år blir avgiften 100 kr.

— Väldiga många föreningar har redan tidigare lämnat riksorganisationen. Jag tror att de höjda avgifterna blir dödsstöten för organisationen, säger Kerstin Olefalk Palm, ordförande i Boxholm.

Hem och skola som riksorganisation vill synas och höras mer i den allmänna debatten och nå varje enskild medlem med fortlöpande information.

Detta kräver ökade resurser. Ett djup oenigt extra riksmöte har beslutat att stegvis höja medlemsavgiften till 100 kr 1999.

"Vi måste ta ut 140 kr"

— Ska vi då också ha vissa lokala aktiviteter måste det bli en medlemsavgift runt 140 kr mot dagens 40 nu när vi inte längre får kommunalt bidrag. Det blir på tok för högt. Ingen kommer att ställa upp på det, tror Kerstin Olefalk Palm.

Styrelse för Hem och skola i Boxholm föreslår att det i stället bildas en ny fristående förening. Med så praktisk och bred inriktning som möjligt. Det ska inte bara handla om skolfrågor.

Kerstin nämner som exempel att ordna föräldravandringar i samhället.

Ingenting är dock definitivt, varken om utträdet ur Hem och skola eller inriktningen på en ny förening.

Styrelsen vill ha en diskussion med alla föräldrar om detta på onsdag kväll.

Lena Silfver, sekreterare i Ödeshögsföreningen, nämner att det till nästa riksmöte 1999 finns en möjlighet för föreningar att vara kvar i riksorganisationen till oförändrad avgift 40 kr.

Det har man i Ödeshög tänkt att utnyttja.

Föräldrarna ansluts inte i denna billighetsvariant till det centrala medlemsregistret, men kan mot en tilläggsavgift på 40 kronor bli enskilda medlemmar.

Då får de information från rikskansliet direkt hem och kan ta del av de förmåner som är knutna till medlemskapet. Ödeshögsavdelningen måste förbinda sig att aktivt informera sina medlemmar om denna möjlighet.

— Att vi som förening kollektivt ska ansluta alla medlemmar har vi absolut sagt nej till, säger Lena Silfver.

"Blir för diffust"

Hon ser det inte som främmande att familjerna kan tänka sig att betala en föräldraavgift på 100 kr, men inte till något så för den enskilde diffust som Hem och skolas arbete på riksplanet.

— Då måste pengarna gå till lokala aktiviteter, menar hon.

KARL-JOHAN NORÉN

Foto: PETER JIGERSTRÖM

Kerstin Olefalk Palm vill ersätta Hem och skola i Boxholm med en fristående föräldraförening. Den skulle ges en bredare inriktning än bara skolfrågor.

Lördagsöppet på nedlagda biblioteket i Strålsnäs

Skänkta böcker såldes

STRÅLSNÄS

Många bibliotek kände med Boxholm när biblioteket brann. De skänkte böcker. I lördags såldes en del av dessa "medlidandeböcker". De böcker som inte platsade i de nya hyllorna.

Försäljningen skedde i den nyligen nedlagda biblioteksfilialen i Strålsnäs och pengarna ska gå till nyinköp av böcker i Boxholm.

Bibliotekschef Margareta Hardeborn uppskattade att det på morgonen fanns ett par tusen böcker i hyllorna. Mest från andra bibliotek, men också från privatpersoner. En och annan bok fanns också kvar från Strålsnäsfilialen.

— Vi har haft jättemycket folk. Till övervägande del Boxholmsbor men även Strålsnäsbor, summerade hon frampå eftermiddagen.

Ny chans på lördag

Hon såg sig omkring i hyllorna och tyckte att det hade rört sig förvånansvärt lite med tanke på att det hade köpts så friskt.

Det kan vara en tröst för den som inte hade tillfälle i lördags, men som är beredd nästa lördag. Då blir det ett nytt köptillfälle.

Margareta avslöjar dessutom att några godbitar plockats undan och sparats till den andra lördagen.

I hyllorna finns överexemplar eller böcker som biblioteksspersonalen av det ena eller andra skälet betraktar som "körda" för ett levande och aktuellt bibliotek.

Skamligt billigt

Gustav Montelius var en av dem som fyndade i hyllorna. Priserna varierade mellan 5 och 20 kr.

Han hittade bland annat Alf Henriksons "Byzantinsk historia" med teckningar av Björn Berg, och tyckte nästan det var skamligt att bara betala 10 kr för den.

— Den har jag letat efter länge, sa Gustav som också köpte två band av Stalins, Roosevelts och Churchills krigskorrespondens åren 1941—45.

Johan tog religionen

Johan Birath stod vid avdelningen för religion och lassade ner böcker i en varukorg med ungefär samma frenesi som andra hivar ner chocklad och cigaretter i en taxfreeshop.

— Det finns alltid mer att läsa. Du vet väl hur det är med de djupa frågorna, svarar Johan finurligt på frågan om han inte är fullärd.

Och så får han ögonen på kyrkofader Augustinus bekännelser från 300-talet.

— Hopplala, vilket fynd! utbrister Johan och duttar ner en bok till i korgen.

Förutom fackböcker och skönlitteratur säljs det också uppslagsverk och årgångar av tidskrifter, som Teknikens Värld och Månads-Journalen.

Bättre öppettider?

Hur går det då med öppettiderna på Boxholmsbiblioteket? De skulle, sas det efter invigningen i maj, bli bättre efter sommaren.

Kultur- och fritidsnämnden har därefter fått göra ytterligare besparingar, och fortfarande är det stängt på lördagar och inte öppet senare än till kl 18 någon kväll.

Det finns kommuninvånare, exempelvis affärsanställda på andra orter, för vilket det är nästan omöjligt att besöka biblioteket.

Margareta Hardeborn säger sig vara medveten om problemet och nämner att personalen har fått höra från många låntagare, inte minst barnfamiljer, att de saknar det lördagsöppna biblioteket.

På kultur- och fritidsnämndens decembersammanträde ska frågan diskuteras. Personalen ska till det sammanträdet ha knåpat ihop en skrivelse med önskemål om lördagsöppet.

KARL-JOHAN NORÉN

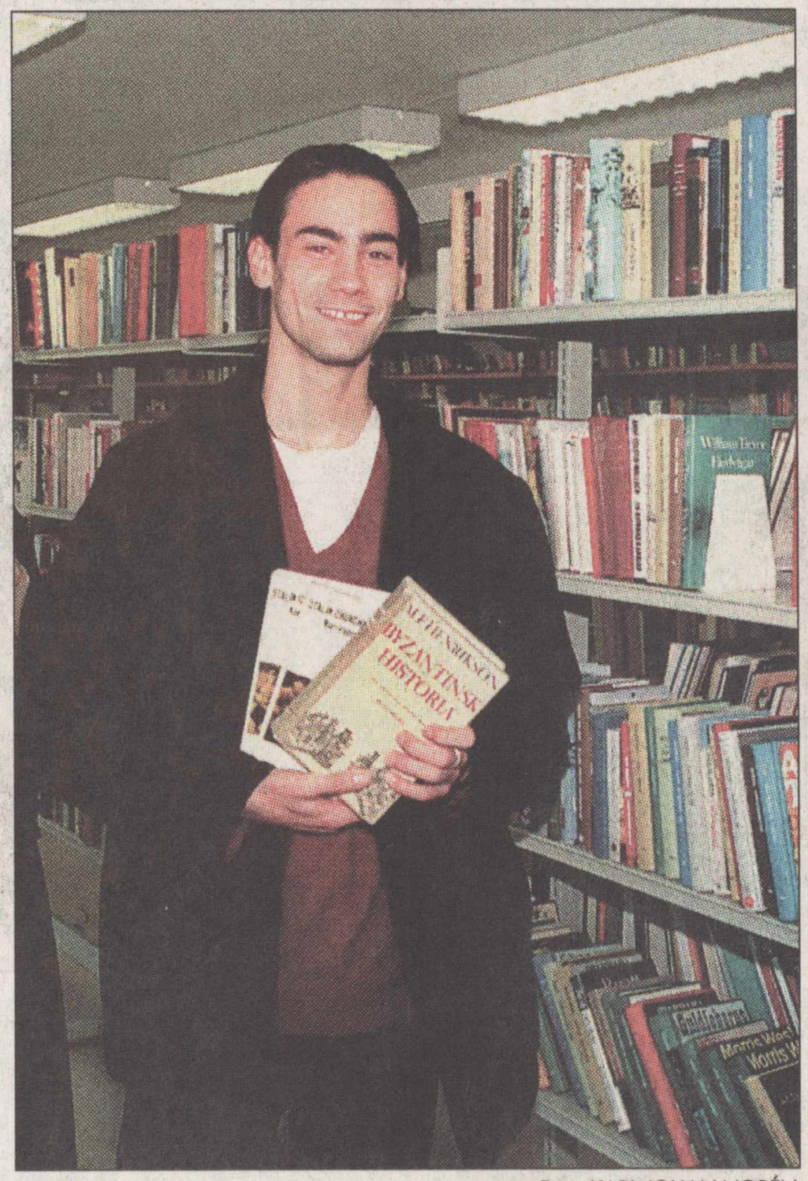

Foto: KARL-JOHAN NORÉN

Gustav Montelius köpte flera böcker på bokrean i Strålsnäs. Han tyckte att priserna nästan var skamligt låga.

17/11 1997

Boxholm

0142-501 35

Misshandel vid Stenbocken

BOXHOLM

En medelålders Boxholmsbo skadades då han knuffades in i en ruta på hotell och restaurang Stenbocken natten till söndagen. Boxholmsbon stod i ett sällskap utanför restaurangen där en pubafton gick mot sitt slut. En person som, enligt obekräftade uppgifter till polisen, är från Södertälje, kom fram till sällskapet och började bråka. Boxholmsbon åkte in i rutan med huvudet före och skar sig över höger öga.

Han slog också huvudet i cementplattan utanför restaurangen. Ambulans tillkallades för att ta hand om den blödande personen, händelsen polisanmäldes och Södertäljebon stack från platsen. Han var, enligt vittnesuppgifter till polisen, på besök hos bekanta i Boxholm och hade även tidigare under kvällen "gruffat med alla möjliga".

NOTISEN

Ekeby Holaveds SK har haft klubbmästerskap i terränglöpning för barn och ungdomar. Vinnare, H 13, 2,5 km: Otto Montelius 10,16. H 12, 2,5 km: Erik Nilsson 10,45. D 9, 1,5 km: Sofia Nilsson 8,04. H 9, 1,5 km: Joel Andersson 6,29. D 8, 1,5 km: Josefine Nilsson 8,03. D 7, 1,5 km: Stina Johansson 8,17. H 7, 1,5 km: Björn Andersson 8,18. D 6, 500 m: Ellen Wik 6,29. H 6, 300 m: Anton Bergwall 2,15. D 5, 300 m: Agnes Nilsson 2,13. H 5, 300 m: Filip Berminge 2,22.

NÖJE

50-talet åter i Boxholm

Sidan A11

— Det häääärliga 50-talet, sjöng Eva Bysing, en Nalenbrud i Malexanderförpackning.

50-talet gick hem i Boxholm

BOXHOLMSBORNA skötte med den äran östgötapremiären på Riksteaterns musikaliska spektakel om 50-talet. Det blev fullsatt i Folkets hus i lördags kväll och det blev mycket jazz och Povel Ramel.

"Snoddas och det kalla kriget — ett musikaliskt spektakel om 50-talet" löd titeln för denna tvåaktare i kabaréform.

MUSIK

"Snoddas och det kalla kriget — ett musikaliskt spektakel om 50-talet."
Plats: Boxholms Folkets hus. Artister: Berndt Egerbladh, Eva Bysing, Ulf Isenborg.

Boxholms teaterförening hade gjort en storsatsning som ekonomiskt gick hem med råge när drygt 250 personer mötte upp, många var pensionärer.

Berndt Egerbladh var lika underhållande i sina små lakoniska kommenterar vid pianot som han var i TV häromåret i sina kavalkadprogram över gångna decennier.

Men det var ändå Eva Bysing och Ulf Isenborg som spelade förstafiolen. I monologer, imitationer och dialoger berättade de med mycket humor om 50-talet. Och så sjöng och dansade de förstås.

Kändes igen

50-talet hade i deras tappning en optimistisk grundton utan att för den skull vara bekym-

Men det var ändå Eva Bysing och Ulf Isenborg som spelade förstafiolen. I monologer, imitationer och dialoger berättade de med mycket humor om 50-talet. Och så sjöng och dansade de förstås.

Kändes igen

50-talet hade i deras tappning en optimistisk grundton utan att för den skull vara bekymmersfritt.

En stämningsbild som kändes igen i Boxholm. I alla fall gjorde Jan-Gunnar Pettersson det, stålförsäljare i dag och på väg in i vuxenvärlden mot slutet av 50-talet.

— Det fanns ju konjunkturer även då, och oroligheter ute i världen gjorde sig påminda också här. Redan 1956 kom de första flyktingarna från Ungern till Boxholm, minns Jan-Gunnar och fortsätter:

— Men alla hade jobb. När det blev dålig beläggning i bruket fick folk i stället bygga skogsvägar och så vidare.

Jan-Gunnars far var med om den sista tackjärnsblåsningen i masugnen 1959.

Masugnen lades ner, men personalen blev omplacerad till andra arbetsuppgifter på det då sammanhållna bruket.

— Det skulle till mycket för att bli uppsagd. Företaget tog till och med ansvar för alkoholister på den tiden, minns Jan-Gunnar.

Improvisationer

Åter till scenen. Eva Bysing improviserade härligt och var plötsligt på väg till Nalen med en söderkis, mallig för att hon var från Malexander.

Berndt Egerbladh skrattade gott bakom pianot och publiken ännu mer.

Många kändisar passerade revy. I sina egna sånger, i nya texter till gamla melodier, i videosnuttar eller i diabilder.

Tage Erlander, Nacka Skoglund och Snoddas fick dock i applådhänseende se sig utkonkurrerande av en mindre känd ehuru genom Povel Ramel ändå offentlig person.

Eva Bysing spelade Rut Nilsson, maka till den mer bekante brädgårdsarbetaren Carl Nilsson. Ruts knarrighet, entonighet och gaggighet överträffade vida makens, sensationellt nog.

Elvis då?

Ulf Isenborg rockade loss flitigt mellan jazzen, ackompanjerad av Peo Jönis på bas och trummisen Uffe Flink.

Men vad hade herrarna gjort av Elvis? Slog inte han igenom på 1950-talet?

KARL-JOHAN NORÉN

BOXHOLM: Villaägare stämmer kommunen:

Vattenrabatten är olaglig

BOXHOLM

En villaägare i Boxholm har stämt Boxholms kommun hos Statens VA-nämnd. Villaägaren anser att kommunens taxa för vatten- och avlopp ensidigt gynnar Boxholmshus på ett lagstridigt sätt.

Boxholmshus får sedan lång tid tillbaka en storkundsrabatt på 30 procent. Rabatten utgår på den del av den sammanlagda förbrukningen som överstiger 20 000 kubikmeter per år.

Rabatten redovisas öppet i den av kommunfullmäktige antagna va-taxan. Den utgår på både fast och rörlig avgift.

Gäller även villor

Även andra fastighetsägare får del av rabatten vid en förbrukning på över 20 000 kubikmeter. Dessa får dock inte som Boxholmshus lägga samman förbrukningen vid samtliga sina mätpunkter.

Rabatten tillräknas Boxholmshus även för de villor som bostadsbolaget hyr ut.

"Dold subvention"

Villaägaren och dennes make skriver i stämningsansökan bland annat detta:

"I praktiken finns det ingen möjlighet att motivera denna rabatt med att det rör sig om en storkundsrabatt. Kommunens relativa kostnader för att förse det kommunala bostadsbolaget med va-försörjning är inte så avsevärt mycket lägre att det motiverar denna höga rabatt."

Vidare:

"Att tillåta denna rabatt att utgå endast till det kommunala bostadsbolaget är detsamma som att tillåta en dold subvention."

Makarna vill att VA-nämnden ska uttala att de ska erhålla samma rabatt som Boxholmshus får, samt att kommunen ska återbetala 2 690 kronor plus ränta.

Makarna har tidigare i år fått avslag hos gatukontoret på en begäran att få samma rabatt som Boxholmshus har.

JO-anmälan avskrevs

Avslaget anmäldes till JO (Justitieombudsmannen) eftersom det inte innehöll någon besvärshänvisning.

JO avskrev dock anmälan eftersom kommunens avslagsbeslut inte kunde överklagas. JO upplyste samtidigt makarna om att de kunde vända sig till Statens VA-nämnd.

Kommunen ska yttra sig

Statens VA-nämnd har begärt att kommunen ska yttra sig över stämningsansökan. Yttrandet förbereds nu som bäst på kommunkontoret.

KARL-JOHAN NORÉN

Påkörd när hon lämnade skolbuss

19/11 199

Skolflicka svårt skadad

BOXHOLM

En sexårig Boxholmsflicka vårdas på intensivvårdsavdelningen på Universitetssjukhuset i Linköping sedan hon på måndagen blev påkörd när hon lämnade skolbussen.

Enligt polisen har flickan allvarliga skador, dock inte livshotande.

Olyckan hände på Gamla Timmerövägen när skolbussen släppt av barnen. En bilist såg bussen och barnen, som stod och väntade bakom bussen, för att passera gatan när den blev fri.

Bilföraren körde förbi bussen och har uppgivit att hastigheten var maximalt 15 km/tim.

Då plötsligt sprang flickan ut framför bussen och slog rakt i fronten på den passerade bilen. Flickan hade valt en annan väg än sina kamrater som gått bakom bussen för att vänta.

Bilföraren såg aldrig flickan som stått skymd bakom bussfronten innan hon skulle springa över gatan.

Foto: JOHNNY GUSTAVSSON

Desiré Åkerstedt är ett av 13 glada barn på Malexanders daghem. Daghemmet har nyligen flyttat in i skolan. Adam Sjögren (t v) tycker att "det är lika bra överallt".

MALEXANDER: Besparingen som gör alla nöjda

Dagis flyttade till skolan

MALEXANDER

– Det är så bra, så bra, så bra . . ., säger barnskötaren Monica Hultgren.

I Malexander har kommunen stuvat in daghemmet i skolan för att spara pengar. Besynnerligt nog är alla nöjda.

Flyttlasset gick för två veckor sedan, med barn och föräldrars hjälp. Från villadaghemmet på Hammarvägen till skolan en tvärgata längre bort.

Villadaghemmet, som kommunen hyrt av Boxholmshus, har sålts till en privatperson för 425 000 kr.

I skolan har en bild- och slöjdsal, ett lärarrum, och en korridor byggts om till daghem. Tvättstuga och andra biutrymmen har fixats i källaren.

Föräldrarnas förslag

Liksom tidigare fungerar daghemmet också som lekis och fritis.

— Vi som jobbar här är glada för att få ha daghemmet kvar i Malexander och vi har känt oss mycket delaktiga i ombyggnaden på skolan, säger föreståndaren Ann-Marie Johansson.

Ett krympande barnantal fick kommunen att börja diskutera en nedläggning för att i stället lösa barnomsorgen i byn med hjälp av dagbarnvårdare.

Då reagerade föräldrarna. De ville inte ut byta ut dagis mot familjedaghem. I en skrivelse föreslog de i stället att "tränga ihop" skolverksamheten så att skolan efter en ombyggnad skulle kunna inhysa även daghemmet. Det skulle avsevärt minska lokalkostnaderna.

Föräldrarnas förslag tog både tjänstemän och politiker till sig.

"Jättefin utegård"

Ann-Marie Johansson igen:

— Vi har fått mindre yta, men vi ser det positivt i alla fall. Vi försöker göra något bra av det vi har och vi tycker att vi har lyckats. Vi har fått en jättefin utegård med staket och sandlåda.

Barnen tycks trivas.

— Det är bättre här, säger Emma Ekman, 5.

Några andra säger att det är "lika bra".

Adam Sjögren, 6, är en förnöjsam liten herre som klipper av diskussionen med att fastslå att "det är lika bra **"överallt"**, och får oss vuxna att skratta.

Det är en dörr och en trappa som skiljer daghemmet från låg- och mellanstadiets korridor. Därmed blir det lättare än förut att integrera deltidsförskolan med skolans verksamhet.

Ändrad matordning

I villadaghemmet hade ni en kokerska som ni blivit av med. Nu kommer maten till dagiset i kantiner. Hur ser ni på det?

— Vi är glada över att vi fortfarande får maten lagad i Malexander. Den är nylagad när den kommer. Vi får samma mat som skolbarnen, svarar Ann-Marie.

En sak säger hon sig dock vara ledsen över. Att daghemmet i frikyrkokretsar stämplats som ateistiskt.

Bakgrunden är att personalen var kritisk till en kristen film, med bloddrypande korsfästelsescener, som visades för barnen förra hösten.

— Detta daghem är varken ateistiskt eller kristet utan neutralt i trosfrågor, som alla andra kommunala daghem.

— Det betyder inte att vi kan ha ett visst samarbete med kyrkor, i enlighet med föräldrarnas önskemål, och se dem som ett hjälpmedel i allmänbildningen. Kyrkomusiker Karin Wall-Källming kommer hit och spelar och sjunger med barnen och vi är med på skolavslutningarna i Malexanders kyrka, framhåller hon.

"Får vi ta"

Liksom dagisbarnens antal har minskat, även om situationen på sistone stabiliserats och det nu är 13 inskrivna barn, har det blivit färre skolbarn i Malexander.

Det har underlättat för de båda skollärarna, Eiwor och Eje Hermansson, att släppa till lokaler.

— Vi blir lite mer trångbodda. Det får vi ta, säger Eiwor.

Foglighet och förändringsbenägenhet är nog en dygd på denna skola. För att hålla nedläggningsspöket borta måste alla sparmöjligheter tas tillvara.

Elevantalet är det här läsåret inte större än 22 och de tidigare två klasserna, en lågstadie- och en mellanstadie, har delvis slagits samman och lärartimmar skalats bort.

Den bakre delen av det ena klassrummet har blivit syslöjds- och bildsal.

KARL-JOHAN NORÉN

BOXHOLM: Sexårig skolflicka skadades allvarligt

”Busschauffören handlade fel”

BOXHOLM

Var skolskjutsolyckan i Boxholm föregånget av ett felaktigt handlande från chaufförens sida?

Skolledningen anser det.

Chauffören själv är däremot mycket bestämd på att han inte gjort något fel.

En sexårig flicka skadades allvarligt, men inte livshotande, vid olyckan i Timmerö i utkanten av Boxholms tätort.

Hon ligger kvar på intensivvårdsavdelningen på Universitetssjukhuset i Linköping.

Flickan sprang ut framför den stillastående skolbussen på Gamla Timmerövägen och blev påkörd av en personbil.

Händelsen inträffade precis där Anderstorpsvägen byter namn till Gamla Timmerövägen. Skolbussen hade kört in på Anderstorpsvägen från länsväg 580.

Körde förbi hållplatsen

På Anderstorpsvägens södra sida finns en för skolskjutstrafiken särskild iordningsställd hållplats.

Enligt uppgifter till Corren passerade dock skolbusschauffören förbi hållplatsen. Han stannade i stället strax efteråt på ”rätt sida” om vägen sett från fordonets färdriktning.

Och, säger ryktet, han hade inte de blinkande varningslamporna på.

— Jag har också hört dessa uppgifter. Om de stämmer är det ett felaktigt beteende från chaufförens sida, säger skolskjutsansvarige rektorn Ingemar Schütz.

Skolan avvaktar

Han hävdar att hållplatsen på den södra sidan är vedertagen sedan lång tid tillbaka.

Och, säger han, och läser inantill ur det lokala reglemente som gäller, ”om avstigning måste ske på fel sida om vägen ska chauffören för förskolan och årskurs 1—3 följa eleven över vägen”.

Det har, vad rektorn vet, inte skett i det här fallet och han har därför efter olyckan skickat ut reglementet till alla skolskjutsentreprenörer för en påminnelse om vikten av att reglerna följs.

I övrigt vill han avvakta med att kommentera vad som hände vid olyckan tills han fått en begärd kopia på polisens anmälan, och han har två dagar efter olyckan inte talat med den aktuelle chauffören.

Gör inte skolan en egen utredning?

— Jag vill titta på vad polisen kommer fram till först. Sedan tar jag egna kontakter.

Chauffören i fråga är erfaren.

I samtal med Corren förnekar han att han inte skulle ha haft varningslamporna på.

Däremot medger han att han stannat på motsatta sidan busshållplatsen.

Måste över gatan

Men det anser han inte vara något fel. Oavett vilken sidan han stannar på är det barn som måste gå över gatan.

— Jag stannar mitt för porten till en fastighet, där det är brett och fint för barnen att stiga av. Det skiljer ingenting. Barnen har lika god sikt här som vid hållplatsen.

Han säger att han har för vana att stanna här när han har barn i bussen som ska fortsätta till Lönshult.

Har han det inte vänder han fordonet och släpper av barnen på hållplatsen.

Sa till barnen

— Det sista jag sa till barnen i måndags var ”gå inte över vägen nu förrän jag kört”. Det tjatar jag om varenda dag. Ändå så händer det här.

Du ska enligt rektorn följa med en sexåring över gatan. Det står i det gällande reglementet. Varför gjorde du inte det i måndags?

— Det är inget som tillämpas överallt utan det är på de starkt trafikerade vägarna, som vid Dalgårdsgatan.

Anser sig utan skuld

Chauffören beklagar mycket olyckan, men han anser sig inte själv ha någon skuld till den och har rent samvete.

Han tycker att det är onödigt att köra om en stillastående skolbuss, och han tycker det är blåögt att tro att det inte kommer några barn utrusande framför bussen bara för att det står ett antal bakom.

— Barn är opålitiliga. Har man så bråttom att man tvunget måste passera förbi en skolbuss som släpper av barn gäller det att krypa förbi i högst 5 km, säger chauffören.

Polispatrullens anmälan från olycksplatsen är klar.

Den ligger och väntar på en utredningsman som återinträder i tjänst i dag torsdag.

KARL-JOHAN NORÉN

Påkörd när hon lämnade skolbuss

Skolflicka svårt skadad

BOXHOLM

En sexårig Boxholmsflicka vårdas på intensivvårdsavdelningen på Universitetssjukhuset i Linköping sedan hon på mån[illegible]en blev påkörd

bussen och barnen, som stod och väntade bakom bussen, för att passera gatan när den blev fri.

Bilföraren körde förbi bussen och har uppgivit att hastigheten var maximalt 15 km/tim.

Då plötsli[illegible]rang fli[illegible]ut

Correspondenten i går.

BOXHOLM 24/11 1997

Idrottstjej årets lucia

BOXHOLM

Blonda Louise Staaf går först i tåget när Boxholms lucia sjunger "Stilla natt" på tyska på lördag. Nr 5 fick mer än en femtedel av rösterna, 90 av 395, och bakom nr 5 dolde sig just idrottstjejen Louise, 16.

Hon bor på Väderstadsvägen i Flemminge. Det var hennes brors flickvän som anmälde henne som luciakandidat.

När luciakommittén kommer hem till Louise för att gratulera sent på söndagsförmiddagen ser det oroande släckt ut, men så öppnas dörren till källaren på ena gaveln.

Louise tittar ut med ytterkläderna på.

— Nej, gud . . .utbrister hon, förstår vad det är frågan om, och kommer upp från källartrappan.

— Jag skulle precis gå ut med hunden.

Fotboll och innebandy

Louise fick låta rastningen av Bamse anstå en stund. Här väntade gratulationer i form av blommor och tårta.

Louise har en pojkvän som heter Andreas, som bor i Mjölby, hon spelar fotboll sedan flera år tillbaka och har i år även börjat med innebandy.

— Men just nu håller jag uppe med idrotten. Det är så mycket med lucia, sångövningar och sådant.

Louise är musikalisk. Hon spelar fiol (har Boxholms musikskolas chef Ingemar Hjertén som läromästare) och sjöng i skolkören på Stenbockskolan.

Nu går hon första året på Dackeskolan i Mjölby, hotell- och restaurangprogrammet.

"Ta med varma kläder"

I kväll övar luciaföljet för första gången på annat än sång. De är iförda sina vita klädnader och ska ha "marschövning".

På fredag åker de till Boxholms tyska vänort Quickborn för att sjunga för gamla och sjuka över helgen. De bor hos värdfamiljer.

— Ett tips. Ta med varma kläder, säger Ann-Marie Wallin Palmqvist, en av flera erfarna Quickbornresenärer i luciakommittén runt kaffebordet hemma hos Louise.

Men Louise har också varit i Quickborn, som hastigast, för två år sedan.

Hon var med på det internationella ungdomsläger som Boxholm brukar vara representerat på varje sommar.

— Vi bodde i Bad Wihlsack och var i Quickborn en dag.

Vad fick du för intryck?

— Tyskland ser egentligen inte så roligt ut, svarar Louise.

Hon vet ungefär vad det är för tufft program som väntar Boxholms lucia. Lena Hagberg, lucia för två år sedan, är kusin med Louise och har berättat en del.

Louise ska krönas på Boxholms torg (kröningen återflyttas till torget nu när det är färdigbyggt) söndagen den 14 december.

Krönare är denne reporter.

Inte fullbokat

Lennart Palmqvist i BIF:s luciakommitté upplyser att det är något färre bokningar av Boxholms lucia än vad det brukar vara.

— Framför allt fredagen den 12:e är det rätt stora luckor för tillfället, så det finns utrymme för fler.

Bland dem som röstade på Louise (hon blev lucia med åtta rösters övervikt) har det lottats tre vinnare.

Vinnarna

Freddy Johanson, Väderstadsvägen 33, vinner ett presentkort på 200 kr.

Sig-Britt Fransson, Boo, Vikingstad, får ett presentkort på 100 kr, medan Britt Karlsson, Björkliden 2, erhåller ett värt 50 kr.

KARL-JOHAN NORÉN

Foto: KARL-JOHAN NORÉN

Louise Staaf, en fiolspelande och idrottande ljusdrottning. Hon har röstats fram att bli Boxholms lucia.

Caroline lär balter att sy

BOXHOLM

Caroline Brun, Boxholm, har lockat fram syglädjen hos många arbetslösa kvinnor i Boxholm. Nu ska hon också ge en hjälpande hand på en internatskola i Litauen.

Caroline Brun ska hjälpa en syskola i Litauen.

— Jag skulle egentligen ha varit i väg nu, men det körde ihop sig med lastbilarna, så det blir i januari i stället, berättar Caroline som är utbildad formgivare.

Hon är ledare för projekt Aktiv i Boxholm som vänder sig till arbetslösa. Vid Boxholm kanmässan i höstas hade ett aktivprojekt i sömnad resulterat i en förtjusande barnmannekänguppvisning. Bland besökarna fanns Jan-Ola Gustafsson, internationell samordnare för baltiska hjälpen för Lionsklubben Posseidon i Göteborg.

Han föll för Carolines kunnande och undrade om inte hon kunde följa med en hjälptransport till en internatksola i Zemaitvz-Naumeists i sydvästra Litauen, där Lions understöjder en syskola för föräldralösa barn eller barn från problemfamiljer.

Den anställda syfröken på skolan behöver influenser och inspiration från väst. Hur ska hon kunna göra något vettigt av jeanstyger och annat?

Det är meningen att Caroline ska ge henne tips under en veckas tid.

KARL-JOHAN NORÉN

ÖDESHÖG

Virkgarn
Handarbetsväv, ritade handarbeten m m säljes på torget i morgon
Gunnars industri
Borås, tel 033-25 47 10

Schyman besöker Boxholm

25/11 1997

BOXHOLM

Vänsterpartiets partiledare Gudrun Schyman kommer till Boxholm på lördag. Hon håller ett offentligt tal i Folkets hus tidigt på eftermiddagen.

Vänsterpartiets distrikt har förlagt sin valkonferens till Boxholm. På mötet ska det fastställas riksdagslistor och landstingslista.

Normalt brukar denna konferens äga rum i mars månad ett halvår före valet.

— Genom att detta med personval har tillkommit tycker vi att det blir för sent att vänta till dess. Vi måste få tid att lansera namnen på listorna på ett bra sätt, säger ombudsman Mikael Palm.

Valkonferensen avbryts mitt på dagen av ett timslångt offentligt möte, i vilket Gudrun Schyman ska presentera ”viktiga valfrågor för vänsterpartiet”.

Östergötland saknar i dag representation i partistyrelsen fastän den omfattar 29 personer.

Det kanske blir ändring av det efter partikongressen i januari.

Distriktsstyrelsen har till valberedningen nominerat Kerstin Olefalk Palm, Boxholm, och Roberto Gonzales, Norrköping, som partistyrelseledamöter.

— Det är väl mycket folk från Stockholmstrakten i partistyrelsen i dag. Vi har fört fram som vår åsikt att det behöver bli en bättre fördelning över landet, säger Mikael Palm.

När det gäller partiledarvalet har distriktet utan inbördes rangordning nominerat tre kandidater: Gudrun Schyman, partisekreterare Lars Ohly och riksdagsledamot Hans Andersson, Ludvika.

KARL-JOHAN NORÉN

BOXHOLM: Nederlag för kommunledningen 26/11 1997

Halva s-gruppen röstade borgerligt

BOXHOLM

Den s-märkta kommunledningen i Boxholm led ett förödmjukande nederlag i kommunfullmäktige. Underskottet i budgeten späddes på med 600 000 kronor genom att mer än halva s-gruppen avvek från partilinjen.

Aldrig tidigare har det hänt att kommunstyrelsen förlorat en votering i fullmäktige med så stora siffror som nu, 10—30.

Underbalanseringen i budgeten på 1,9 miljoner ökades därmed till 2,5 genom extrapengar till socialnämnden.

Något nytt lån behöver dock inte tas upp för att täcka det tillkommande underskottet. Kommunens låneskuld uppgår vid årets slut till 69 milj kr och minskas med 2 miljoner under 1998.

Birath irriterad

Johan Birath (s) var efteråt kritisk till de nio fronderande partikamraternas agerande.

— Sådana överraskningar ska inte få förekomma i ett så stort parti som socialdemokraterna. Jag delar deras mening men inte deras sätt att handla. På gruppmötet förekom det ingen reservation.

Eva Karlsson (s) dolde efteråt inte heller sin besvikelse över de olydiga partikamraterna. Dessutom var hon tvärilsk på Levi Eckeskog (kd).

Hon tyckte att han utövat dubbelspel genom att först rösta ja till tilläggsyrkandet på 600 000 kr.

För att därefter, med motiveringen att "kommunen klarar inte revisorernas krav på en budget", reservera sig mot att kommunen inte ska göra en särskild regeringsuppvaktning för att få extrahjälp.

Eva var förvånad

I debatten gick dock inte Eva Karlsson hårt åt de borgerliga, men en markering gjorde hon:

— Det förvånar mig att ni är så positiva till att ge extrapengar denna gången. Så mycket skäll jag fick av er i budgetarbetet för -97 för att budgeten då inte var i balans.

Extrapengarna till socialnämnden gällde ansvar som staten lagt över på kommunerna efter det att budgetramarna hade fastställts. Det avser vissa kostnader för personliga assistenter och för inkontinensartiklar (framför allt blöjor) för de särskilda boendeformerna.

Kommunen får täckning för kostnaderna via det generella statsbidraget som dock inte kommer socialnämnden till del mer än andra. Kommunstyrelsen har hävdat att socialnämnden måste täcka kostnaderna inom sin ram.

— Det kan nämnden bara göra förutsatt att det inte blir några nya ärenden med personliga assistenter. I 1997 års budget förlorade socialnämnden tio årsarbetare. Det skulle inte bli några ytterligare nerdragningar 1998. Det går inte ihop med att säga nej till extrapengarna på 600 000 kr extra, sa Birgitta Palmqvist (s).

Iris Nyström (s), nämndens ordförande, vädjade också om extrapengarna.

Borgarna hakade på

Levi Eckeskog (kd) deklarerade att han också skulle stödja förslaget eftersom det var "ett så angeläget område".

I voteringen visade det sig sedan att samtliga borgerliga ledamöter, liksom vänsterpartisterna, följde Eckeskogs linje och röstade för Palmqvists (s) tilläggsyrkande.

Utöver Palmqvist och Nyström gick elva socialdemokrater till emot kommunstyrelsen.

Enskilda vägar

Förslaget om det indragna stödet till enskilda vägar gick igenom. Framför allt centern men också moderaterna protesterade. Anna-Karin Kindgren och Stig Karlsson, båda c, argumenterade emot förslaget med ungefär samma argument som Hans Karlander, företrädare för Kulla vägsamfällighet, förde fram i Corren i lördags.

Stig Johansson ansåg sig kunna finansiera både vägbidraget på 195 000 kr och en skattesänkning med ett öre "genom att lån tagits upp med för hög ränta på 350 000 kr".

— Sänker vi skatten med ett öre får vi 1998 en skattesats på 19:98, påpekade han.

Han fick dock inget gehör för skattesänkningen från andra partier.

En socialdemokrat, Henrik Karlsson, stödde i voteringen, c och m, om indragningen av vägbidraget. Det gjorde också ende folkpartisten, Samuel Ekeblad.

Vänsterpartiet och kd gick på s-linjen.

KARL-JOHAN NORÉN

SKOGSJÖ GÅRDSBUTIK
Granar — Enar
Glögg, Enbärsdricka
Julost, Senap
Brasved, Fågelfrö
Vard 15–18.30 • Lörd 10–14
Tel 0142-140 60

Perssonpengarna: 27/11 1997

”De går till allt i Boxholm”

BOXHOLM

Göran Perssonpengarna ska gå till vård, omsorg och skola. Så är det sagt, men så har det inte till fullo blivit i Boxholm. Kerstin Olefalk Palm (v) kritiserade detta i kommunfullmäktige.

— Perssonpengarna ska väl gå till det som Persson tänkt att de ska gå till, eller i alla fall det som socialministern tänkt.

— Margot Wallström sa på TV i går att de till och med är öronmärkta för skola, vård och omsorg, men i Boxholm går de till allt.

Kerstin Olefalk Palm krävde att budgeten för 1998 skulle räknas om, så att Perssonpengarna på 3,5 miljoner inte gick till annat än vad de var ämnade för.

— Inte minst skolan behöver pengarna. Eva Karlsson (s) förklarade att pengarna ”till stora delar gått till vård, omsorg och skola”. Budgetramarna för de olika förvaltningarna hade genom Perssonpengarna vidgats i förhållande till sin storlek.

Hon nämnde att barn- och utbildningsnämnden fått 1,5 miljoner och socialnämnden 1,3. Därutöver har den gemensamma servicen fått 400 000 kr och kultur- och fritidsnämnden 100 000 kr.

— I övrigt är det småposter, uppgav Eva Karlsson.

”Räkna om bara”

Lena Lundman (s) undrade från presidiebordet om hon verkligen uppfattat det rätt, att Kerstin menade att hela budgeten skulle räknas om.

Jodå. Det kunde hon lita på.

— Nyss var det bara försumbara summor som inte gick till skola, vård och omsorg. Då kan det väl inte vara så svårt att räkna om budgeten, svarade Kerstin, aningen irriterad.

Några andra än partikamraterna stödde dock inte omräkningskravet.

Gatuavdelningens öde

Måndagskvällens fullmäktigemöte inleddes med en nästan timslång diskussion om förslaget att låta gatuavdelningen gå upp i Boxholmshus.

Stig Johansson (m) argumenterade frenetiskt emot med eget framtaget siffermaterial. Han menade att det är en sådan liten del av gatuavdelningens verksamhet som är påverkbar av eventuella samordningsvinster med Boxholmshus att det närmast är försumbart.

— Det verkar helt gripet ur luften att tala om miljonbesparingar. Varför krossa en fungerande enhet som gatuavdelningen där alla hjälps åt med allting. Vad händer med den vi-känslan i en större organisation?

Levi Eckeskog (kd) hade velat se en mer allsidig utredning, där upphandling på den privata marknaden och överförande av delar från Boxholmshus till gatukontoret skulle ha varit alternativ.

Han var dock inte beredd att i likhet med Stig Johansson yrka avslag på samgåendet.

Han tyckte att han som fritidspolitiker var tvungen att lita på tjänstemännens uträkningar om att det finns en samordningsvinst att hämta på 1,2 miljoner.

Förstod inte bekymmer

Eva Karlsson (s) förstod inte Johanssons bekymmer för att sammanslagningen ensidigt skulle gynna Boxholmshus.

Hon höll inte med om att det var så, men la till att ”även om så skulle vara fallet är det ju faktiskt så att Boxholmshus är ett helägt kommunalt bolag”.

I omröstningen stod moderaterna ensamma på sin kant.

KARL-JOHAN NORÉN

"Det gick inte rätt till" 27/11 1997

Luciatärna i Boxholm hoppar av

BOXHOLM

Boxholms lucia Louise Staaf får bara sju tärnor med sig i luciatåget. Den åttonde, Caroline Ivarsson, har hoppat av. Hon förklarar det med att hon tycker att sammanräkningen av rösterna inte gick rätt till.

— Bengt, min mammas make, frågade två gånger om det var tillåtet att kopiera röstsedlar. Han fick båda gångerna svaret att det var tillåtet. Ändå har dessa röstsedlar underkänts, säger hon.

Det fanns, enligt familjen Ivarsson, 137 kopierade röstsedlar på Caroline. De ensamma hade gjort henne till lucia.

Lennart Palmqvist i Boxholms IF:s luciakommitté medger att man sagt ja till kopierade röstsedlar och att man sedan ändrat sig.

— Vi sa ett vagt ja. Vi resonerade som så att är det någon familj som inte kommit över röstsedeln i Corren, som i år var inskränkt till två publiceringstillfällen, må det väl vara hänt att de kopierar någon enstaka.

Buntvis med kopior

Lennart Palmqvist räknade rösterna tillsammans med Ann-Marie Vallin Palmqvist samt Kent och Karen Samuelsson.

Lennart igen:

— Vi kunde aldrig drömma om att det skulle komma buntvis med kopior på en och samma flicka. Om vi vetat det hade vi aldrig sagt ja till kopiering. Nu underkände vi alla kopierade röstsedlar. Förutom de på Caroline fanns det cirka tio andra.

Han säger också, om de kopierade röstsedlar som gick till Caroline, att det till övervägande del stod namn på dem från platser utanför Östergötland.

Och att de i flera fall var skrivna med en och samma penna och med samma handstil.

— Det samlade intrycket blev att vi tyckte att det verkade skumt. Jag påstår inte att det var förfalskade namn, men det var den känsla som kom över oss.

Släkt på annat håll

Caroline Ivarsson är inflyttad från Siljansnäs och går i skola i Tranås. Hon förstår inte varför hennes nära släktingar i Dalarna och Stockholmstrakten, liksom klasskamrater i Tranås inte skulle få rösta på henne.

Och hon ser inget konstigt i att en person i en familj kanske fyllt i namnen för hela familjen.

Det viktigaste med Boxholms lucia är ju att sprida glädje bland gamla och sjuka. Är det inte futtigt att då bråka om ett omröstningsresultat?

— Allt ska gå ärligt och rättvist till, så är jag uppfostrad, och det har det inte gjort i det här fallet. Jag känner mig lurad och har därför tappat lusten att vara med.

Gratulerar Louise

Samtidigt framhåller Caroline att hon inte missunnar Louise Staaf luciatiteln.

— Jag lyckönskar Lollo och gratulerar henne verkligen.

Lennart Palmqvist säger sig ha dragit lärdom av det inträffade. Det ska bli mer entydiga regler nästa år . . .

KARL-JOHAN NORÉN

Hulu missionshus

Missionsförsäljning

lörd 29 nov kl 18.00

Adventsandakt, G Hallgren, fam Pihl. Auktionist L Jonsson. Försäljning av handarbeten och ost. Serv av kaffe o ostkaka. Lotterier. Gåvor mottages tacksamt.

Välkomna!

Nya lagar träder i kraft 1998/99 28/11 1997

Boxholms bönder bävar

BOXHOLM

För många bönder närmar sig årsskiftet 1998/1999 med oroväckande snabbhet. Då träder flera paragrafer i 1988 års djurskyddslag i kraft. Bland annat den om minimimått på kornas båspallar.

I onsdags kväll samlades ett 30-tal av Boxholms LRF-bönder i Ekeby församlingshem för att än en gång informera sig om lagens följder. Många av dem är oroliga för hur de ska klara att bygga om sina stallar. Det är inte gratis, konstaterades det dystert.

Mats Nilsson från länsstyrelsens jordbruksenhet var med på mötet för att klargöra reglerna. Måtten som nu stadgas i lag har enligt Mats Nilsson funnits som rekommendationer sedan början av 70-talet. De stadfästes i lag 1988, men tvånget träder inte i kraft förrän 1999.

Drabbar hälften

Den långa övergångstiden har inte förbättrat situationen för en hel del bönder. De har stallar som byggdes långt före 70-talet och många av dem har helt enkelt inte råd att bygga om dem. Den allmänna meningen på mötet var att lagen främst drabbar bönder som har små besättningar — de som redan nu lever på marginalen.

Flera uppskattade att ungefär hälften av Boxholms mjölk- och köttbönder ännu inte byggt om. Men någon undersökning har inte gjorts i Boxholm.

— I Åtvidaberg har man utrett frågan och kommit fram till att ungefär hälften av bönderna måste bygga om. Det kan nog stämma att det är liknande förhållanden i Boxholm, tror Lars Nilsson, miljö- och hälsoskyddschef.

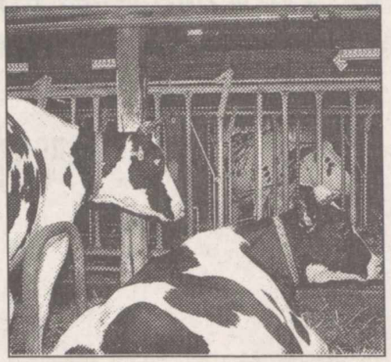

ARKIVBILD

Minimimått för längd och bredd på kornas livsutrymme lagstadgas årsskiftet 1998/99.

Han var inbjuden till mötet i egenskap av ansvarig för kontrollen av att djurskyddslagen följs.

Svårt få dispens

Mats Nilsson håller med om att risken för utslagning av småbönder är överhängande. Men det är inte någon ny företeelse. De senaste decennierna har småjordbrukare blivit allt färre, och lönsamheten på mjölk- och köttproduktion är dålig nu, menar han.

Han kunde inte heller ge de oroliga bönderna något hopp om att slippa undan lagen.

— Det blir svårt att få dispens. Skälen måste i så fall vara mycket goda. Som till exempel att lantbrukaren snart går i pension. Dessutom måste korna vara välskötta, sa han.

Det finns möjlighet att få bidrag för ombyggnaden. För miljö- och djurskyddsförbättrande åtgärder kan bonden få stöd med upp till 20 procent av kostnaden. Dock får inte det egna arbetet räknas in som kostnad.

Investeringsstödet kan sökas av alla som har mjölk- eller biffkor.

Husesyn

Mötet hölls under rubriken Miljökväll. Därför var också LRF:s miljöombudsman i länet på plats.

Klas Olssons budskap till bönderna var att så snart som möjligt genomföra miljöhusesyn på sina gårdar. Det är en kartläggning av gårdens miljöpåverkan genom hela produktionen.

En början till kvalitetssäkring som han menar behövs för att svenska bönder ska behålla sin konkurrenskraft i EU.

LRF:s mål är att alla bönder ska ha gjort en sådan kartläggning före 1998 års utgång.

TINA GERDIEN

Fastfrusna svanar räddade

BOXHOLM

Räddningstjänsten i Boxholm fick på torsdagskvällen rycka ut till sjön Fjättmunn nordväst om Boxholm för att rädda tre svanar som frusit fast. Det var boende en bit från sjön som på eftermiddagen upptäckte svanarnas svåra situation. Två svanar flaxade med vingarna utan att komma loss medan den tredje låg alldeles stilla. Den som upptäckte de nödställda svanarna slog larm och efter mörkrets inbrott anlände två man från Boxholms räddningstjänst utrustade med båt. Väl ute på platsen hade svanarna hade flytt, förmodligen tack vare att isen spruckit upp när båten satte vattnet i rörelse.

BOXHOLM

Prima älgkött
ca 30 kg, säljes. 0142-519 43

CENTRUMKYRKAN, BOXHOLM
Söndag kl 11.00
ADVENTSGUDSTJÄNST
Nils-Olof Martinsson
Kören, kyrkkaffe. Offerinsamling.

FIRA GUDSTJÄNST

1:a SÖNDAGEN I ADVENT
Adventsgudstjänster i Svenska kyrkan

BOXHOLM	11	Prismakören, trumpet, barngrupperna, Fahlström.
ÅSBO	11	Dop, kyrkokören, barnkören, barntimmebarnen, Källming.
RINNA	11	Rinnakören, trumpet, Simonsson.
MALEXANDER	14	Kyrkokören, barnkören, Cantilena, trumpet, Källming. Invigning av ljusbärare.
BLÅVIK	14	Simonsson.

Kyrkkaffe i församlingshemmen efter gudstjänsterna.

OBS! EKEBY: **Lördag 29 nov 18 Adventsvesper,** Ekebykören, Sångarbröderna, trumpet, Fahlström.

VÄLKOMNA!

Foto: AGNETA HAGELIN

Blandrashunden har lämnats kvar i huset som för tillfället inte är bebott. Den får enligt grannarna mycket sporadisk tillsyn.

29/11 1997

Grannarna upprörda

Hund lämnad ensam

BOXHOLM

Grannarna känner sig maktlösa och förtvivlade. I ett av grannskapets hus har en hund lämnats ensam i drygt en månad. Hunden får tillsyn med oregelbundna mellanrum, men den är för det mesta ensam.

Det är inte första gången grannarna upprörs över djurhållningen. Husets ägare har varit ett ständigt återkommande ärende hos miljö- och hälsoskyddsnämnden i Mjölby i flera år. Redan sommaren 1994 tvingades ägarna att flytta hästar som hölls på tomten. Både av hälso- och djurskyddsskäl.

Ytterligare ett förbud om att hålla hästar på tomten kom i december 1995.I höstas lämnades två av dessa hästar på bete, utan att de utfodrades, långt in i oktober. De var nära svältdöden då miljö- och hälsoskyddsnämnden återigen ingrep. Den hotade med att omhänderta djuren.

Ägarna flyttade dem, men har ännu inte talat om för miljö- och hälsoskyddsnämnden var de befinner sig. En lär, enligt miljö- och hälsoskyddschef Lars Nilsson, befinna sig i Linköpings kommun. Men han vet inte hur den tas om hand där. Det är numera Linköpings kommuns ansvar, säger han.

Ensam hund

Om inte ägarna talar om var den andra hästen finns kan de komma att tvingas till det genom ett föreläggande. Det innebär att de hotas med vite. Att besluta om föreläggande är politikernas sak. Nämnden sammanträder inte förrän den 9 december.

Hästarna är borta och sedan drygt en månad tillbaka bor ägarna till djuren inte längre kvar i huset. Det gör däremot deras hund till grannarnas förtvivlan. Det har gått så långt att en av grannarna för bok över hur många gånger hunden får tillsyn. Får man tro denna granne sker det med mycket oregelbundna mellanrum. Ibland tar det flera dagar mellan besöken.

Flera grannar har varit i kontakt med miljö- och hälsoskyddschefen i Mjölby. Men det har inte hänt mycket än. Inte sedan djurskyddsinspektören besökte huset den 5 november.

— Det är upprörande, tycker närmsta grannen.

— Hunden är ensam hela dagarna och när någon kommer rastas den bara några minuter. Det är bedrövligt att se, så behandlar man inte ett djur, säger Yngve Karlsson.

Kattskrik

Han berättar också att parets katter hålls i en bod på tomten. Grannarna hör dem skrika ibland. Också de får sporadisk tillsyn. Vid djurskyddsinspektörens besök konstaterades att det hölls fem katter och två kattungar i fastigheten. Förmodligen är det dem grannarna hör.

Miljö- och hälsoskyddschef Lars Nilsson bekräftar att han känner till grannarnas upplevelse av situationen. Liksom frågan om var hästen stallats upp, kommer hundhållningen tas upp vid nämndsammanträdet i december, säger han.

I början av nästa vecka ska djurskyddsinspektören kontrollera i vilket tillstånd djuren är.

— Om de far så illa att de måste tas om hand, så ingriper vi innan nämnden haft sammanträde, säger Lars Nilsson.

TINA GERDIEN

SKÄNNINGE