BOXHOLM 1/12 1994

Nya namn i kommuntoppen

BOXHOLM

Anna-Karin Kindgren (c) och Levi Eckeskog (kds) blir borgerlighetens nya namn i kommunstyrelsens arbetsutskott. Och Magnus Johansson (c) byter ut kultur- och fritidsnämnden mot kommunstyrelsen.

Det är de mest iögonfallande personförändringarna på den borgerliga sidan inför den nya valperioden i Boxholm.

Alla partier klara

Noterbart är förstås också att Stig Johansson (m) tar partikamraten Agneta Hedenlunds plats i kommunstyrelsen, men det har varit känt en längre tid.

De borgerliga partierna är liksom socialdemokraterna (tidigare redovisat i Corren) och vänsterpartiet (se artikel här bredvid), klara över vilka som ska företräda dem i kommunens nämnder och styrelser.

I dag ordinarie borgerliga ledamöter som inte återkommer, inte ens på suppleantplats, är i kommunstyrelsen Agneta Hedenlund (m) och Rune Karlsson (c), i kultur- och fritidsnämnden Magnus Johansson (c) och Solveig Larsson (m), i byggnadsnämnden Olle Larsson (m), i miljö- och hälsoskyddsnämnden Torsten Johansson (c), samt i skolstyrelsen Kerstin Karlsson (c).

Nya uppgifter

Några av de nämnda namnen dyker dock upp på nya ställen i den kommunala organisationen.

Här följer de fyra borgerliga partiernas namn till ordinarie platser i de viktigaste styrelserna och nämnderna. När det står ny inom parentes efter namnet betyder det att vederbörande är ny som ordinarie ledamot.

Kommunstyrelsens arbetsutskott: Anna-Karin Kindgren (ny), c, Levi Eckeskog (ny), kds. De båda ersätter Stig Karlsson (c) och Agneta Hedenlund (m).

Kommunstyrelsen: Anna-Karin Kindgren, Stig Karlsson, Magnus Johansson (ny), alla c, Stig Johansson (ny), m, Levi Eckeskog (kds).

Socialnämnden: Sten-Olof Ragnar och Annica Carlsson-Olofsson, c, Maria af Klercker, m, Anita Olsson (ny), kds.

Skolstyrelsen: Göran Dufmats och Karl-Johan Andersson (ny), c, Ylwa Söderström, m, Krister Haglund, kds, Mona Fransson, fp.

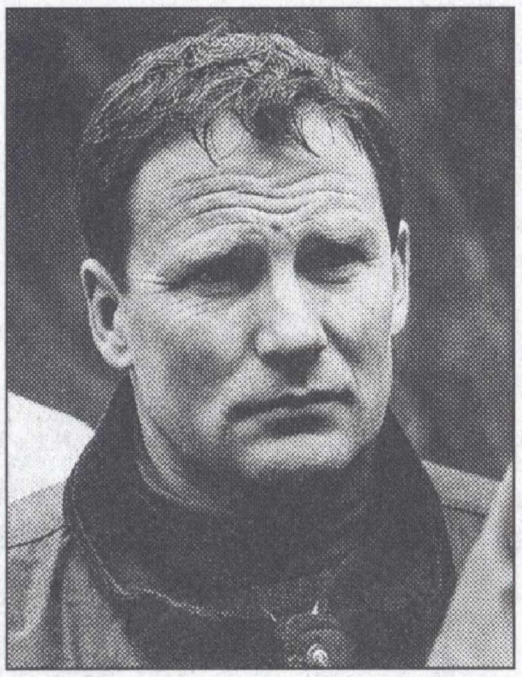

Magnus Johansson (c) byter efter många år ut fritidsnämnden mot kommunstyrelsen.

Kultur- och fritidsnämnden (som kommande valperiod reduceras från nio till sju ledamöter): Inger Samuelsson (ny), c, Sylve Andersson (ny), kds.

Byggnadsnämnden

Byggnadsnämnden: Sten-Olof Ragnar, c, Evert Andersson kds, Samuel Ekeblad (ny), fp.

Miljö- och hälsoskyddsnämnden: Kerstin Karlsson och Björn Pettersson (ny), c.

Valnämnden: Sten Nilsson, c, Daniel Karlsson (ny), kds.

KARL-JOHAN NORÉN

V delar på sina platser

BOXHOLM

Vänsterpartiets tre platser i Boxholms kommunala nämndorganisation fördelas mellan Kerstin Olefalk, Stefan Ottosson och Anders Wikström.

Kerstin Olefalk går in i socialnämnden, Stefan Ottosson tar plats i kultur- och fritidsnämnden och Anders Wikström får miljö- och hälsoskyddsnämnden på sin lott.

De är givetvis alla nya på sina poster eftersom partiet i dag inte har någon enda nämndplats.

Vad de också har gemensamt är att de alla sitter med i nyvalda kommunfullmäktige.

Varning för nytt kedjebrev

STRÅLSNÄS

En minderårig Strålsnästjej fick på tisdagen ett kedjebrev som föräldrarna polisanmälde på onsdagen.

Kedjebrevet kallas för turbrev men har ett innehåll som gör att det finns minst lika mycket täckning för att rubricera det som ett hotbrev.

Det berättas om en familj som förlorade 40 000 dollar efter att ha brutit kedjan.

Det nämns vidare om en man som förlorat sin hustru sex dagar efter det att han mottagit brevet men låtit bli att skicka det vidare.

Brevet är poststämplat i Borås och undertecknat "Sara M".

Mottagaren i Strålsnäs uppmanas att sända det vidare inom 95 timmar utan att skicka med några pengar.

Veteranveterinärer hyllas

BOXHOLM/SKÄNNINGE

Efter sammanlagt 63 år och mer än 200 000 mil på vägarna i västra Östergötland har veterinärerna Oscar Wikberg och Nils Ewerlöf hyllats av Vifolka-Valkebo och Göstrings hushållningsgille.

Diplom och tennfat bekräftar att de båda yrkesmännen utfört ett utomordentligt arbete för gillets lantbruk. Samma utmärkelse tilldelades även Linköpingsveterinären Erik Bergius. Prisutdelare var Carl-Erik Ehrenkrona som följt Nils Ewerlöfs arbete bland djuren i ladugården sedan barnsben.

Överraskade

Det har blivit tradition att gillet varje år delar ut utmärkelser till personer som utfört en uppskattad gärning inom lantbruket.

— Det här var mycket överraskande och väldigt hedrande, sade de båda veterinärerna när Correspondenten träffade dem på Hulterstads egendom, mellan Mjölby och Boxholm.

Båda har nått pensionsåldern men håller fortfarande kontakten med lantbrukarna i trakten och utför fortfarande en del uppdrag i sitt yrke.

— Det går inte att bara klippa av, det gäller att trappa ner långsamt, säger Oscar Wikberg. Han är född i Haparanda men kom till Boxholm 1958 och har sedan varit platsen trogen.

Färre djur

— Veterinär var det enda yrke jag kunde tänka mig, och i Boxholm har jag trivts och min hobby är jakt. Jag känner nog alla bönder från Ulrika till en bit in i Småland och i Ödeshög och Vadstenatrakten, berättar Oscar som nog druckit kaffe hos samtliga i varje fall någon gång.

Foto: SVEN FRANSSON

Veterinärerna Nils Ewerlöf och Oscar Wikberg med diplomen för gott arbete med djuren på östgötagårdarna i sammanlagt 63 år. Imponerad över utmärkelsen är Hulterstads bästa ko Kinda.

— Djuren har minskat under åren mest på smågårdarna, men det är mera smådjur nu för tiden, och så byggs det ju upp stora svinstallar, berättar båda med en mun.

— I början jobbade jag nästan dygnet runt. Då hade vi inget joursystem. Jag minns en julnatt när jag kom hem från en kalvförlamning vid femtiden på juldagsmorgonen. En helg körde jag 134 mil från fredag till måndag och gjorde 68 sjukbesök, berättar Oscar Wikberg, som har många minnen.

Han minns en annan julhelgsmorgon när gårdens syskonpar ville bjuda på hemkokt glögg innan han åkte.

— När jag förklarade att jag ju faktiskt körde bil, tyckte gårdsägaren att jag ändå kunde ta ett glas då jag inte hade så långt hem, berättar Oscar och skrattar gott.

Bilvan tax

Nils Ewerlöf är född i Halland och kom efter veterinärutbildning och olika vikariat till Skänninge 1967.

— Utvecklingen har varit otrolig under mina år i yrket. Mobiltelefonen till exempel är till stor hjälp för oss. Och genom avel har vi fått fram bättre och friskare djur. Men det har blivit svårare att behandla genom att bakterierna blivit mer resistenta. På vissa gårdar är korna i dag datoriserade. En givare på kons hals talar om hur mycket foder hon skall ha, det är både på gott och ont, säger Nils Ewerlöf och klappar om taxen Soffi.

— Hon har åkt med mig de flesta gånger sedan vi skaffade henne för 15 år sedan. Hon har åkt minst 3 000 mil per år, säger Nils och skrattar gott.

— Det är roligt att få överlämna den här utmärkelsen till Nils, Oscar och Erik. Nils har jag känt sedan jag var liten grabb. När jag sedan själv blev djurbonde har jag haft mycket gott samarbete med och stor hjälp av Nils. De är alla tre värda den här utmärkelsen för ett gott arbete inom jordbruket, sade Carl-Erik Ehrenkrona.

SVEN FRANSSON

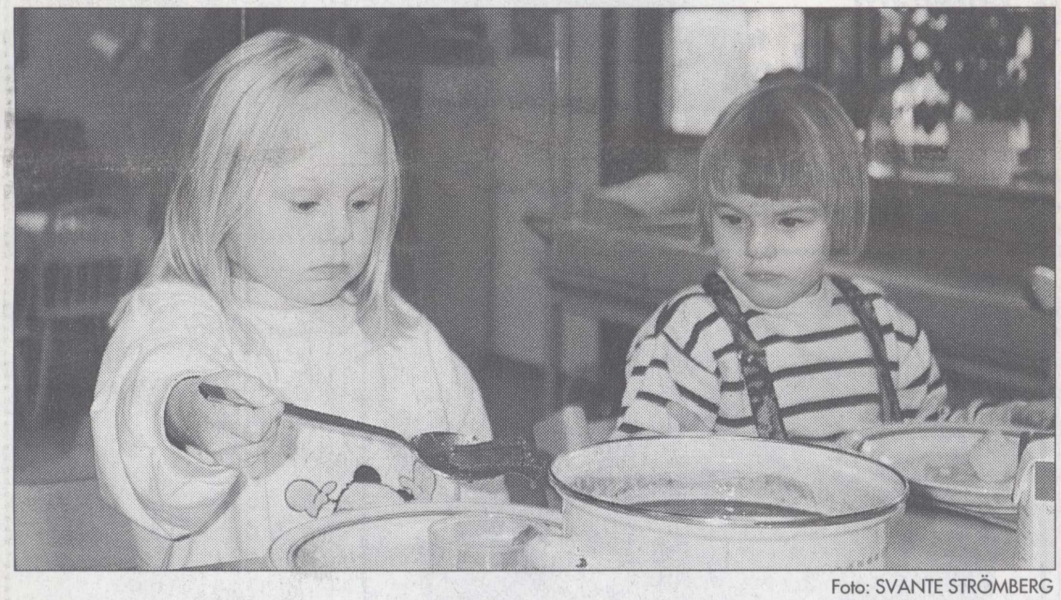

Foto: SVANTE STRÖMBERG

— Så gott! Anna Holmqvist, 4 år, och Alexandra Jonsson, 3 år, äter lunch i nya dagiset Solgläntan på Kyrkvägen 11 i Trehörna.

"Alla trivs jättebra"

Solgläntan efter flytten

TREHÖRNA

Anna Holmqvist, 4 år, och Alexandra Jonsson, 3 år, äter friskt. Maten har lagats av Siv Ekström, och platsen är nya daghemmet på Kyrkvägen 11 i Trehörna.

— Hit flyttade vi helt nyligen eller 22 november, berättar Siv. Sjutton barn är inskrivna.

— Här trivs alla jättebra!

Tidigare fanns daghemmet på

— På Kyrkvägen disponerar vi en enplansvilla, också den ägd av kommunen, säger barnskötare Therese Roth.

Där inrymdes tidigare distriktssköterskans mottagning samt lekis. Nu har sköterskan, Ing-Marie Nordal, flyttat med sin mottagning till en annan kommunägd villa, även den på Kyrkvägen.

Och lekis finns numera i skolan.

Flera fördelar

Siv Ekström och Therese

har barnen stora ytor att leka på utomhus.

Några större investeringar behövdes inte för att omvandla Kyrkvägen 11 till daghem. Några rum behövde inte disponeras om och köket fanns redan.

Kommunstyrelsens ordförande Michael Cornell:

— Genom de omdisponeringar vi nu genomfört i Trehörna sparar kommunen en hel del, inte minst därför att vi kan sälja villan på Danskvägen.

SVANTE STRÖMBERG

KYRKOFULLMÄKTIGE

Birgitta Palmqvist dubbel ordförande

BOXHOLM

Birgitta Palmqvist (s) valdes i veckan till ny ordförande för Ekeby samfällighets kyrkofullmäktige.

Hon efterträder Gösta Lindell (s) som i stället som väntat valdes till ny ordförande för kyrkonämnden.

Även vice ordföranden i kyrkonämnden blir ny, Georg Johansson (c), och han är dessutom ett nytt ansikte i nämnden.

Kyrkonämnden, som bland annat håller i de fem församlingarnas pengar, får efter nyår följande sammansättning:

Gösta Lindell, ordförande, Georg Johansson, vice ordförande (ny), Sören Andersson, Birgitta Palmqvist, Sven Andersson, Ann-Marie Johansson (ny), Lars-Olov Richardsson, Maud Oskarsson (ny), Viola Nilsson och Olle Kamsgård (ny).

Fastighetsnämnd igen

De som lämnar kyrkonämnden är Elsa Gustafsson, Lars Björsson, Margareta Synnerdahl och Gösta Svensson.

Lennart Lind omvaldes till ordförande för kyrkogårdsnämnden liksom vice ordföranden Nils Karlsson.

Nämnden har sju ledamöter. Ny i nämnden är Sören Andersson som ersätter Inger Samuelsson.

Samfälligheten rationaliserade bort fastighetsnämnden för några år sedan.

Nu beslutade kyrkofullmäktige genom ett extraärende att återinföra denna nämnd som får Sören Andersson som ordförande med Håkan Johansson som vice ordförande. Övriga ledamöter blir Lars-Göran Ragnarsson, Sven Andersson och Stig Johansson.

Birgitta Palmqvist har även valts till ordförande för Ekeby församlings kyrkofullmäktige.

Ny ordförande

Lennart Ahlbäck blir ny ordförande för församlingskyrkorådet. Gösta Lindell tar steget ner till vice ordförandeposten. Eva-Lisa Johansson är ny ledamot. Hon efterträder Margareta Synnerdal.

Sören Andersson fortsätter som ordförande för kyrkans valberedning, både samfällighetens och Ekeby församlings.

KARL-JOHAN NORÉN

Boxholm

3/12 1994

0142-501 35

Fem skadade i kökrock

STRÅLSNÄS

När bara några dagar återstod av vägombyggnaden med den tillfälliga enkelriktningen utanför Strålsnäs inträffade en olycka i går eftermiddag. Fem personer skadades i en kökrock på riksväg 32 i höjd med Q8-macken.

Bländad av solen körde en bilist, en äldre man, rakt in i fyra framförvarande fordon som bildade kö vid det norra trafikljuset.

Fem personer fördes till vårdcentral eller lasarett för vård, huvudsakligen rörde det sig om nackskador.

NOTISEN

I korpsimningen i Boxholm gjordes i november 778 starter. Vinnare blev Karin Björk, Christer Wiklund, Peter Ahlgren, Bertil Svensson, Hans-Erik Karlsson, Bengt Wirf, Johanna Knutsson, Britt-Marie Qvarfordt, Annelie Gustavsson och Catarina Sjöstedt.

Boxholms musikkår har julkonsert i Folkets hus i Boxholm på söndag eftermiddag. Förutom traditionella julmelodier blir det Disney- och Frank Sinatra-låtar.

Kyrkliga syföreningen i Boxholm har skänkt åtta adventsljusstakar till Boxholms församlingshem. De togs i bruk vid kyrkkaffet första advent. 200 personer besökte gudstjänsten i kyrkan.

Titus Johansson har sålt sitt företag: 5/12 1994

Nu kan jag snickra utan tvång

BOXHOLM

För 25 år sedan lockades Titus Johansson till Boxholm med sitt företag. I lördags gick hans snickerirörelse under klubban och därmed sattes punkt för 25 år av yrkesverksamt liv i Boxholm.

Men för Titus Johansson handlar det om att sätta punkt för 48 års yrkesverksamhet. Mestadels som egen företagare.

— Jag har jobbat i tvåskift hela mitt liv, det kan räcka. Det ska bli skönt att slippa alla krav. Att kunna snickra lite utan tvånget, slippa trycket, kommenterar han.

Från Stockholm

Titus Johansson har i större delen av sitt liv tillverkat köksinredningar. Han är född i Björsäter men flyttade efter ett mellanspel i Linköping till Stockholm. Där startade han eget 1960.

Efter 15 år i Stockholm ville familjen flytta därifrån. Att det blev Boxholm beror på att dåvarande näringslivskonsulent Calle Johansson drev något som kallades Lokaliseringsservice i Boxholm. Bland annat med hjälp av annonser lockade han företagare till orten och hjälpte dem att komma igång.

En sådan annons fick Titus Johansson se, och nappade. Företaget etablerades och växte, som mest hade det 17 anställda.

— Alla var inte glada åt konkurrensen om arbetskraften, minns Titus Johansson som efter de många åren i Boxholm inte är odelat lycklig över att valet just föll på Boxholm.

— Hade jag vetat vad jag vet i dag, hade det inte blivit Boxholm. Dels för att det ligger så långt från allfarvägarna men också för att det råder en sådan bruksmentalitet här. Ingen får sticka upp. Går det bra för någon väcker det avundsjuka, går det dåligt väcker det skadeglädje.

Titus Johansson har varit med om både upp- och nedgångar. Efter det att företaget blomstrat under 70-talet, tvingades det i konkurs på grund av minskad efterfrågan. Efter konkursen startade han på nytt, den här gången ett enmansföretag.

Titus Johansson har stuckit ut hakan då och då. Han är moderat och har varit aktiv som politiker i både fullmäktige och byggnadsnämnd.

— Jag har slutat med det. Det var ingen idé, man får inget gehör för sina idéer i en kommun där socialdemokraterna har sådan makt. Kanske har det ändrats nu, det verkar lite mer inriktat på samarbete i dag, funderar han.

Boxholmarna sviker

Han har också engagerat sig för Folkets park. Även där kan en viss besvikelse över boxholmarna skönjas.

— Det kommer alldeles för lite publik till arrangemangen. Det är synd. Folkets park är nästan det enda av kultur som finns kvar här. Resten av den gamla bruksmiljön är skövlad, konstaterar han.

Så småningom vill han och hustrun flytta till Titus Johanssons föräldrahem i Björsäter. Men än blir de kvar i Boxholm några år och han lär fortsätta att engagera sig i Boxholm. Inte minst i Lions, som han varit medlem av i 25 år.

Den första dagen på många år han inte behöver ägna sitt företag en tanke, söndagen, tillbringade han bland annat som konferencier på Lions julmarknad i Boxholm.

TINA GERDIEN

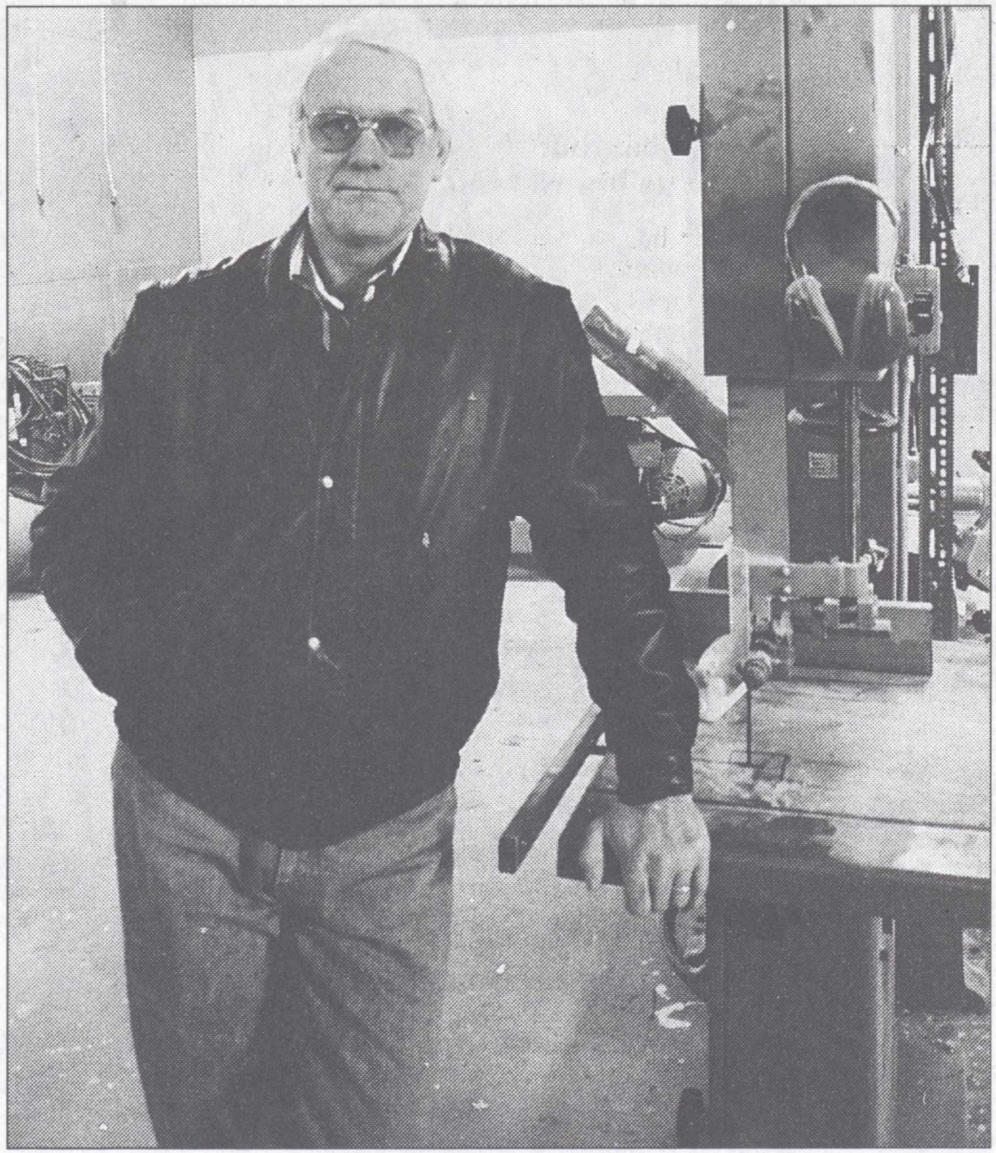

Foto: TINA GERDIEN

Titus Johansson betecknar sig själv som oppositionslysten, och han är inte rädd för att säga vad han tycker.

BOXHOLM: SCB om pendlingssiffrorna

Våra pendlingssiffror stämmer

BOXHOLM

Nej, P-O Tureson har inte lyckats överbevisa Statistiska centralbyrån (SCB) om att dess pendlingsstatistik är missvisande.

— Det hade varit en smula sensationellt om Boxholm haft fler in- än utpendlare, säger Björn Tegsjö på SCB.

P-O Tureson har således inte med sitt eget undersökningsresultat, som vi berättade om i fredags, lyckats överbevisa SCB om att byråns pendlingsstatistik är missvisande.

"Normalt resultat"

Björn Tegsjö, chef för pendlingsstatistiken vid SCB, anser att både arbetsmetoden och det faktiska resultatet entydigt talar för att SCB har rätt (459 in- och 795 utpendlare) och P-O Tureson (380 in- och 340 utpendlare) fel.

— Det normala för kommuner av Boxholms karaktär är att utpendlingen är större än inpendlingen. De är således i allmänhet inte självförsörjande vad avser antalet arbetstillfällen utan mer eller mindre beroende av de större kommunerna i närheten.

— Det gängse mönstret är att mindre kommuner som ligger nära större kommuner alltid har fler ut- än inpendlare. Detta mönster har blivit allt tydligare under slutet av 80-talet då tillgången till bil och kollektiva transportmedel förbättrades.

Boxholm ingen sovstad

Men det beror väl inte bara på hur stora kommunerna eller orterna är? Boxholm är ju inte, som till exempel Mantorp, en sovstad. Boxholm är en ort som byggts upp kring egna arbetsplatser. Eller hur?

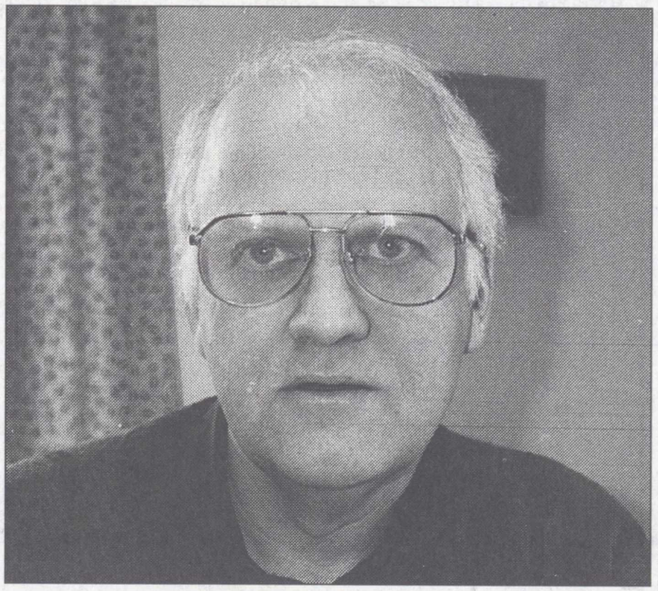

Foto: KARL-JOHAN NORÉN

P-O Tureson tycker inte att SCB:s statistik stämmer. Men SCB hävdar att den är korrekt.

— Det är riktigt och mönstret att utpendlingen är större än inpendlingen syns mycket tydligare på en ort som Mantorp än Boxholm. Men mönstret finns där även när det gäller småkommuner som har lite bruks-karaktär och egen industri. Arbetstillfällena koncentreras till större kommuner medan befolkningen ofta föredrar att bo i mindre orter eller kommuner.

"Sensation om pendlingen ut var större än pendlingen in"

"Jobben räcker inte "

Enligt Björn Tegsjö är Boxholms självförsörjningsgrad 86 procent. Självförsörjningsgraden står för kvoten mellan de förvärvsarbetande med bostad i kommunen och det totala antalet som arbetar i kommunen.

— Arbetstillfällena i kommunen räcker rent matematiskt inte till för alla förvärvsarbetande som bor i Boxholm, påpekar han.

SCB:s årliga pendlingsstatistik baserar sig på uppgifter från olika myndighetsregister; folkbokförings-uppgifter, arbetsgivarnas kontrolluppgifter till skattemyndigheterna, samt information från SCB:s centrala företags- och arbetsställeregister.

— Pendlingsströmmen in och ut ur Boxholms kommun får vi helt enkelt fram genom att för varje person jämföra bostadens belägenhet med arbetsplatsens belägenhet. För personer som haft mer än ett jobb låter vi det jobb som gett högst arbetsinkomst under månaden november avgöra arbetsställets belägenhet.

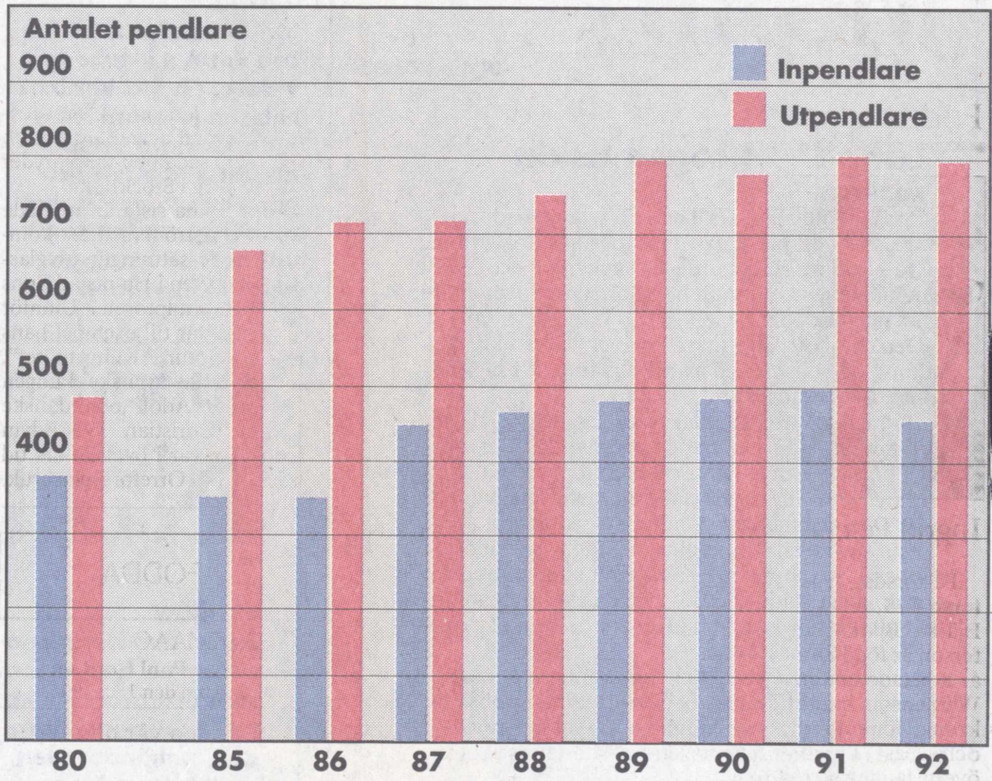

Antalet in- och utpendlare för Boxholms kommun åren 1980—1992 enligt SCB:s statistik. Utpendlingen har hela tiden varit större än inpendlingen.

"God tillförlitlighet"

Björn Tegsjö betraktar tillförlitligheten i statistiken som god.

Han säger sig emellertid vara medveten om att det förekommer att personer är folkbokförda på felaktiga adresser av olika skäl eller att arbetsgivare anger felaktiga arbetsställenummer på kontrolluppgifter.

— För att reducera dessa felaktigheter gör vi både manuella och maskinella kompletteringar av kontrolluppgifternas arbetsställenummer samt rimlighetskontroller av pendlingsförhållande.

SCB har fört årlig pendlingsstatistik för Boxholm från 1985. Dessförinnan gjordes den upp bara vart femte år och baserade sig på folk- och bostadsräkningen.

— Det har under senare år rått ett relativt stabilt förhållande mellan inpendlingens och utpendlingens storlek för Boxholms kommun. Utpendlingen har hela tiden varit större än inpendlingen, kommenterar Björn Tegsjö.

Missar en del personer

Han tror att det är en hopplös uppgift att finna alla pendlare med den metod som P-O Tureson och hans medhjälpare använt sig av, avprickning från telefonkatalogen.

Björn Tegsjö fortsätter:

— Det är naturligtvis svårt för mig att argumentera och ifrågasätta den lokalkännedom som finns bland dem som bor på orten. Ligger det ändå inte nära till hands att överskatta sådan kännedom? Känner man verkligen alla så väl? Är inte risken uppenbar att man missar en del personer och företag och att man kanske inte får med alla som pendlar i hushållen när man prickar av från telefonkatalogen?

KARL-JOHAN NORÉN

MJÖLBY

Personliga

Mjölby

0142–170 35

"Lånade" skogsmaskin

BOXHOLM

En Boxholmsbo har dömts till fyra månaders fängelse för att ha "lånat" en skogsmaskin, värd närmare 1 miljon. Han gjorde sig skyldig till bedrägeriet bara några veckor innan han började avtjäna en tidigare fängelsedom.

Den drygt 30-årige mannen är en välkänd fängelsekund och blev dömd av Mjölby tingsrätt så sent som i oktober förra året.

Han fick då tre månader bakom galler för olaga hot, hot mot tjänsteman och misshandel. Den domen började han avtjäna vid Skänningeanstalten helt nyligen. Under de sista dagarna i frihet hann mannen dock med ett svindlande bedrägeri.

Han ringde en skogsbolag och utgav sig för att vara en i Boxholmstrakten mycket känd entreprenör. Bolaget trodde att 30-åringen var kompanjon till entreprenören, och därför lånade man ut skogsmaskinen för påseende.

När maskinen, värd 900 000 kronor, inte kom tillbaka på utsatt tid blev det hela ett fall för polis och åklagare. Boxholmsbon häktades i mitten av november och efter diverse letande återfanns skogsmaskinen i Kisatrakten.

30-åringen själv hävdar att han aldrig utgett sig för att vara någon annan. Och att han hade ärliga avsikter att köpa maskinen.

Det trodde inte tingsrätten på utan dömde honom för bedrägeri till fyra månaders fängelse.

I den mån Boxholmsbon hinner avtjäna sitt tidigare fängelsestraff innan den nya domen verkställs ska han sitta av mellantiden i häktet.

AGNETA HAGELIN

Bytte Kiel mot Boxholm

10/12 1994

BOXHOLM

— Tyskland är för fullt för mig. Det är mer frihet i Sverige, inte så instängt och inte så många människor, säger konstnären Gisela Neelsen, som flyttat från Kiel till ett moderniserat torp utanför Boxholm.

Den förra kvinnan i huset var likaledes tyska. De båda för varandra främmande människorna råkades av en slump på färjan Göteborg—Kiel.

Gisela fick veta av den andra kvinnan att hon tillsammans med sin man hade ett tomt hus som var till salu mitt ute i skogen nära sjön Sommen.

— En vecka senare hade jag bestämt mig för att flytta dit. Det var som en skickelse att jag skulle till det här huset, och nu har jag bott här sedan i maj månad och trivs bra.

Den gångna veckan har åtskilliga Boxholmsbor råkat på Giselas konst i ett byggvaruhus i Boxholm. Hon både tecknar och målar, hon har gärna djur i sina motiv och hon tycker om att fånga in ljuset.

— Jag arbetar i dagsljus så mycket jag kan. Efter sju på kvällen är det slutmålat.

Stämningsmänniska

Gisela beskriver sig själv som en stämningsmänniska.

— Jag måste måla som min stämning är.

Hon tror att de flesta konstnärer resonerar likadant, det blir själlöst annars.

Gisela talar god svenska. Förklaringen är att hon har och har haft ett sommarnöje i Falerum i Östergötland i många år och där fått smak på den svenska naturen.

— Aus, aus, kommenderar hon sin sju månader gamla newfoundlandshund, Loffe.

— Han uppfostras tvåspråkigt, säger Gisela med ett skratt och fortsätter:

— Jag tycker att aus i detta sammanhanget låter bättre än ut.

Allemansrätten

När Gisela talar om friheten i Sverige tänker hon bland annat på allemansrätten. I Tyskland är allmänheten utestängd från merparten av skogsmarkerna.

Hon älskar naturen. Både den svenska och den tyska.

— Den svenska skogen är annorlunda den nordtyska. Den svenska är mäktigare och lite ursprungligare på något sätt. Det är mycket bok och ek i Tyskland men inte så mycket gran som här.

Utställning

Gisela är utbildad konstnär, och nu förbereder hon sig för sin största separatutställning någonsin. Den ska hållas i Timmendorferstrand, en ort bredvid Travemünde, i februari och omfattar ett 60-tal verk.

— Jag måste måla mycket mer och och jag måste ha tyska motiv. Utställningsbesökarna vill känna igen sig. Det är likadant i Sverige.

Gisela är inte rädd för att bo ensam ute i skogen enbart i sällskap av Loffe och katten Karl-Alfred.

— Det finns någon där uppe som hjälper mig. En kraft som jag också känner finns i naturen. Jag har en egen tro. Jag går inte i kyrkan.

KARL-JOHAN NORÉN

Foto: KARL-JOHAN NORÉN

Gisela Neelsen vill måla i dagsljus. Efter sju på kvällen lägger hon undan penseln.

Boxholms Skidklubb

Adventskalender dragningslista 1994

5/12: 84, 713, 198. **6/12.** 763, 457, 72. **7/12:** 11, 981, 768. **8/12:** 81, 238, 406. **9/12:** 938, 361, 111. **10/12:** 469, 960, 288. **11/12:** 625, 412, 203.

Foto: SVEN FRANSSON

Åsbogården fick besök av lucian Sandra Gustafsson och hennes tärnor. Åsbogårdens gäster är från vänster Nanny Sjögren, Motala, Maj-Britt Wallin, Vikingstad, Axel Andersson, Vallerstad, Naima Myrold, Mjölby, och Olga Persson, Mjölby.

BOXHOLM 12/12 1994

Sista lussandet på Åsbogården

BOXHOLM

Kanske var det sista gången Boxholms lucia med tärnor på söndagen besökte Åsbogårdens sjuk- och konvalescenthem i Strålsnäs?

De fem nuvarande gästerna, som fick var sin nejlika, lovordade både hemmet och lucian med tärnor som blev ett överraskande besök. Ett hektiskt program föregick Boxholms ljusdrottning Sandra Gustafssons kröning på Boxholms torg på söndagseftermiddagen. Efter Åsbogården gjordes flera hembesök, bland annat ända uppe i Mossebo i sydvästra änden på kommunen där familjen Wiklund fick besök.

— Ja det här kanske var sista gången vi fick besök av Boxholms lucia. Vid årsskiftet skall Åsbogården stängas. Kommunerna skall sedan själva ta hand om dem som behöver konvalescentvård, och framtiden är helt oviss i dagsläget, sade Margareta Molin, ägare till det privata sjukhemmet.

— Det är tråkigt om det läggs ner, här får vi både god mat och blir ompysslade på bästa sätt av trevlig personal i en lugn och trivsam miljö. Även lucian kom till oss, sade Nanny Sjögren från Motala, och alla instämde i berömmet.

Vilket lussande i ordningen lucian och hennes tärnor gjorde på Åsbogården hade flickorna tappat räkningen på.

På torget drog BIF i gång julmarknaden, Centrumkyrkans ungdomskör sjöng, Boxholms musikkår spelade. Fjolårets Boxholmslucia Linda Hansson överlämnade blommor till årets ljusdrottning som kröntes av kultur- och fritidsnämndens ordförande Lena Lundman.

Hon talade om temat ljus och mörker och att ljuset skall övervinna mörkret. Hon uppmanade alla att vara lucior och ljusspridande medmänniskor.

Arrangör för luciafirandet i Boxholm är Boxholms IF och Östgöta Correspondenten.

SVEN FRANSSON

Norén klampar på

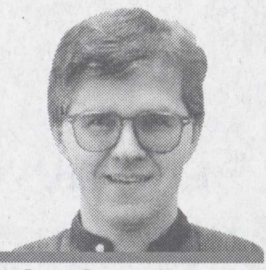

Karl-Johan Norén

Kyrkan saknar tyvärr modet

Många människor har svårt för att instämma i Svenska kyrkans bekännelse, men känner ändå en stor samhörighet och lojalitet med kyrkan.

De aktar sig noga för att säga något ofördelaktigt om kyrkan.

Med mig är det precis tvärtom. Jag har aldrig haft några svårigheter med kyrkans insida, men är kritisk till utsidan och har svårt för att tiga om det.

Nu diskuteras för femtielfte gången kyrkans förhållande till staten.

Ekeby pastorat vill tydligen att allt ska vara vid det gamla. "Det är väsentligt att beskattningsrätten bibehålles. Pastorat och samfällighet ska fortsätta att vara kyrkokommuner", heter det i yttrandet över kyrkoberedningens förslag.

Kyrkoberedningens förslag är att kyrkan ska få en juridiskt klarare profil av ett trossamfund och att kyrkoskatten ska ersättas av en kyrkoavgift. Den ska alla som tillhör kyrkan ha laglig skyldighet att betala.

Kyrkan är i dag arbetsmässigt något av ett mellanting mellan en frikyrka och en vanlig kommun. Det finns mycket av frivilligt och ideellt arbete i kyrkan, inte så mycket som i frikyrkorna, men ändå mycket mer än i kommunerna.

Det är ganska naturligt. Kommunen är ju mer ett serviceorgan, kyrkan har däremot ett budskap som den vill att människor ska leva för och dö på.

Ändå verkar de styrande i kyrkan vara mycket mer benägna att efterlikna och hålla fast vid kommunala organisationsmönster än frikyrkliga. Det är underligt.

På senaste kyrkofullmäktigesammanträdet märktes det hur kommunfjättrad kyrkan är i tanke och attityd.

"Är kyrkan tio år efter sin tid?"

Utan någon som helst debatt beslutades om fortsatta arvodesbestämmelser, likformiga med kommunens, med en ersättning på 75 kronor i timmen.

Att den som sitter i kyrkonämnden ska ha ersättning för förlorad arbetsförtjänst må väl vara en sak som inte ska ifrågasättas, liksom att ordföranden ska ha en extrapeng, men varför ska en vanlig ledamot ha ett sammanträdesarvode på 75 kronor i timmen?

Den som sitter i kyrkonämnden företräder ju, när allt kommer omkring, ett ideologiskt budskap. Varför ska man ha betalt för att värna om tro, värderingar och livshållning? Är det någonting som ökar kyrkans trovärdighet?

Inte så att jag tycker att kyrkan har skyhöga arvodeskostnader, cirka 100 000 kronor totalt på ett år, men principen vill jag åt och väcka debatt om.

Att det skulle finnas någon kritiskt tänkande och omprövande ande i den nya kyrkofullmäktigeförsamlingen går det dock inte att hysa så stort hopp om.

Inte efter premiärsammanträdet för den nya besättningen.

Utan att någon av de 25 ledamöterna sa så mycket som ett pip utökades antalet nämnder, genom att en fastighetsnämnd kom till.

Varför inte ha en gemensam fastighets- och kyrkogårdsnämnd?

Utan att någon knystade så mycket som ett ord beslutades vidare att fortsätta att annonsera fullmäktiges sammanträde i tre tidningar: Correspondenten, Tranås Tidning och Östgöten.

Den sistnämnda tidningen tog sin hand från Mjölby-Boxholm-räjongen för mer än tio år sedan och har ett 40-tal prenumeranter i Boxholms kommun. Ändå anser sig kyrkan ha råd att annonsera i den.

Är kyrkan tio år efter sin tid eller är det den partipolitiska bockfoten som sticker fram? Det är inte gott att veta, men säkert har kyrkan kommunen som högsta föredöme även i denna fråga.

Kyrkoberedningens betänkande är en hjälp åt kyrkans förtroendevalda att kasta av sig sitt kommunok och börja tänka i lite nya, mer friska banor.

Tyvärr har Ekeby pastorat inte modet att frigöra sig från stats- och kommunkyrkosystemet.

En döende kyrkas sju sista ord på korset brukar sägas vara "så har vi ju aldrig gjort förut".

Det är värt att meditera över mer än en gång . . .

Thord Lindberg nöjd med Boxholms kommun 14/12 1994

Refugen äntligen borta

BOXHOLM

Thord Lindbergs kamp mot refugen vid Vivåsen/ Björkliden i Flemminge har krönts med framgång efter elva år. Refugen är borttagen och Thord Lindberg anser sig ha dragit en lärdom under resans gång.

Thord Lindberg är för en gångs skull nöjd med Boxholms kommun. Han tycker det var snabba ryck när refugen vid infarten till Vivåsen/Björkliden togs bort.

Foto: KARL-JOHAN NORÉN

— När man går den byråkratiska vägen bollar politikerna ärendena mellan de olika nämnderna utan att det blir något resultat. Vill man ha något uträttat får man vända sig till några praktiskt inriktade tjänstemän.

Gick på två dagar

Han säger att gatuchefen Conny Abrahamsson och eldistributören Lennarth Jerse på nolltid fixade så att refugen kom bort och att en lyktstolpe fick en annan placering.

— Det tog två dagar sedan jag gått på dem om detta. Refugen försvann i förra veckan.

Enligt Thord Lindberg, som bor på Björkliden, försvårade refugen för bilisterna när det var vinterväglag.

En uppfattning som också delats av 15 andra husägare i området, som skrev på en protestlista mot refugen när den tidigare malde i de kommunala kvarnarna.

"Blev prestigefråga"

Refugen stod vid infarten till backen upp mot egnahemsområdena Vivåsen/Björkliden från Väderstadsvägen.

Åren 1983 och 1884 var den ett par gånger uppe på dagordningen både i dåvarande trafiksäkerhetsnämnden och i kommunstyrelsen.

Slutresultatet blev att refugen skulle stå kvar.

— Det fanns inget argument för att den skulle stå kvar. Det skulle bara vara så. Det blev en prestigesak. Förslaget kom från fel håll. Det kom från mig, säger Thord Lindberg.

Gatuchef Conny Abrahamsson har vi inte lyckats nå för en kommentar, men Lennarth Jerse bekräftar riktigheten i Thord Lindbergs uppgift, att hans önskemål blev realiserat på två dagar.

— Jag och Conny Abrahamsson jobbar rätt så mycket ihop, och vi kom snabbt överens om en ny lösning. Det finns ingen anledning att folk ska behöva vara gå omkring och vara missnöjda i onödan. Man måste vara lyhörd för berörda människors synpunkter.

KARL-JOHAN NORÉN

Arbetsförmedling beskylls på nytt

15/12 1994

BOXHOLM

Arbetsförmedlingen i Boxholm beskylls på nytt för ett löftesbrott.

Elisabeth Åhman, rektor för Västra komvux i Tranås, påstår att förmedlingen har grundlurat en invandrande irakier.

Hennes upprördhet gäller en, enligt hennes mening, otvetydig muntlig överenskommelse om köp av en utbildningsplats på Komvux i Tranås för Ismail Al Bakus.

Han påbörjade en ettårig utbildning i Tranås 15 augusti i höstas. Elisabeth Åhman väntade därefter på ett skriftligt avtal från Boxholm. Avtalet kom inte. I september började hon grunna på om hon möjligen fattade fel, så att det var hon som skulle upprätta avtalet.

Lars Norin, arbetsförmedlingens chef, upplyste henne då om att det inte fanns någon överenskommelse om utbildningsplats vare sig för Ismail eller en landsman till honom (som det sedemera ordnat upp sig för). Ett besked som Elisabeth Åhman tyckte var chockartat.

— Jag tycker att det är en hantering som gränsar till ohederlighet. Behandlingen av eleverna är naturligtvis det som upprör mig allra mest, skriver hon i en överklagan till länsarbetsnämnden.

"Begärt en offert"

Lars Norin tillbakavisar med kraft att det skulle finnas en muntlig överenskommelse.

— Vad vi har gjort är att vi har begärt in en offert.

Varför blev det inget köp av utbildningsplats?

— Vi ska inte köpa Komvuxplatser utanför den egna kommunen om det inte är en mycket speciell utbildning som inte kan erbjudas i hemkommunen. Sådana är reglerna.

Ismail Al Bakus, som bott i Boxholm i fem år, flydde från Irak till Polen där han utbildade sig till civilingenjör. Han behöver komplettera med tio svenska universitetspoäng för att hans examen ska vara giltig även i Sverige.

Dålig svenska

Problemet är att hans svenskakunskaper är för dåliga för att han ska kunna klara en universitetskurs.

Enligt Elisabeth Åhman har alla parter varit ense om att en ordinarie gymnasiekurs på Komvux inte är anpassad till Ismails behov. Det är däremot Tranåskursen.

— Den är skräddarsydd för invandrare och särskild tonvikt läggs vid att att få upp språket i facksvenskan i olika ämnen.

Lars Norin anser att beskrivningen är fel.

— Vi kunde lokalt erbjuda en med Tranås likvärdig utbildning i våras, om 20 veckor, som Ismail Al Bakus inte accepterade att gå. En kurs som AMU anordnade på uppdrag av oss och i samverkan med Komvux.

Elisabeth Åhman säger att det inte var hon som pockade på att de här båda eleverna skulle gå i Tranås utan det var förmedlingen själv.

— Vad sedan arbetsförmedlingen gjort är att de, efter att ha ändrat sig, försökt utnyttja det faktum att det aldrig skrevs något skriftligt avtal.

— Det tycker jag är ett osant uttalande, kontrar Lars Norin.

Elisabeth Åhman säger att kursen inte står och faller med en plats mer eller mindre.

Hon är upprörd på elevernas vägnar.

— De har båda farit illa. Ismail har varit fullständigt skakad över vad som hänt och mått psykiskt dåligt. Med den bakgrund han har från svårigheter i Irak med myndigheter kan han lätt kan bli nergången.

— Jag har inte haft hjärta att låta honom sluta här, annars skulle han ha avbrutit sina studier i oktober.

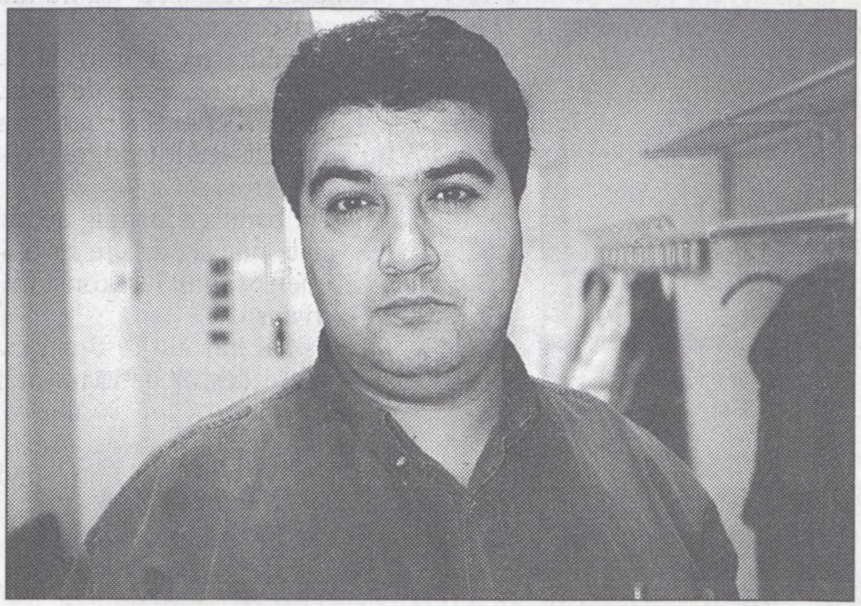

Foto: KARL-JOHAN NORÉN

Ismail Al Bakus känner sig lurad av Arbetsförmedlingen i Boxholm. Förmedlingen köper inte hans utbildningsplats på Västra Komvux i Tranås fastän han anser sig ha fått löfte om det.

Flyttar till Tranås

Lars Norin igen:

— Vi har ett kundansvar gentemot Ismail och det har vi tagit. Han har under hela hösten haft möjlighet att studera på Komvux i Boxholm för att höja sin svenskanivå. Vi har kunnat ordna likvärdig utbildning till en billigare kostnad.

Ismail själv säger till Corren att han i somras fick uppgifter från arbetsförmedlingen om att han skulle börja utbildningen i Tranås.

— Det är fel. Han blev tillsagd att söka in. När han sedan blev antagen skulle han återkomma med en ansökan om få studera på vår bekostnad. Den har han inte kommit med än i dag.

Nu tänker Ismail, om det inte ordnar sig på annat sätt, flytta till Tranås för att kunna fortsätta den påbörjade utbildningen. Det betyder bland annat att hans son, som går i grundskola i Boxholm, tvingas byta skolmiljö.

Ismail skrev på knagglig svenska i oktober ett brev till länsarbetsnämnden och uttryckte sitt missnöje med arbetsförmedlingen i Boxholm.

Länsarbetsdirektör Eva Plogéus har svarat på brevet. Att döma av det har hon ingen kritik att rikta mot arbetsförmedlingens behandling av Ismail.

Elisabeth Åhman har däremot inte fått något svar på sitt brev. Corren nådde på onsdagen inte länsarbetsdirektören för en kommentar.

KARL-JOHAN NORÉN

BOXHOLM: Snabbare tåg ställer krav på spåren 17/12 1994

Ny sträckning oroar

BOXHOLM

Banverket studerar 3—5 alternativa sträckningar för den planerade nya höghastighetstågbanan utanför Boxholm. Kommunens lantbrukare oroas över risken att bli överkörda — inte av tåget men väl av Banverket.

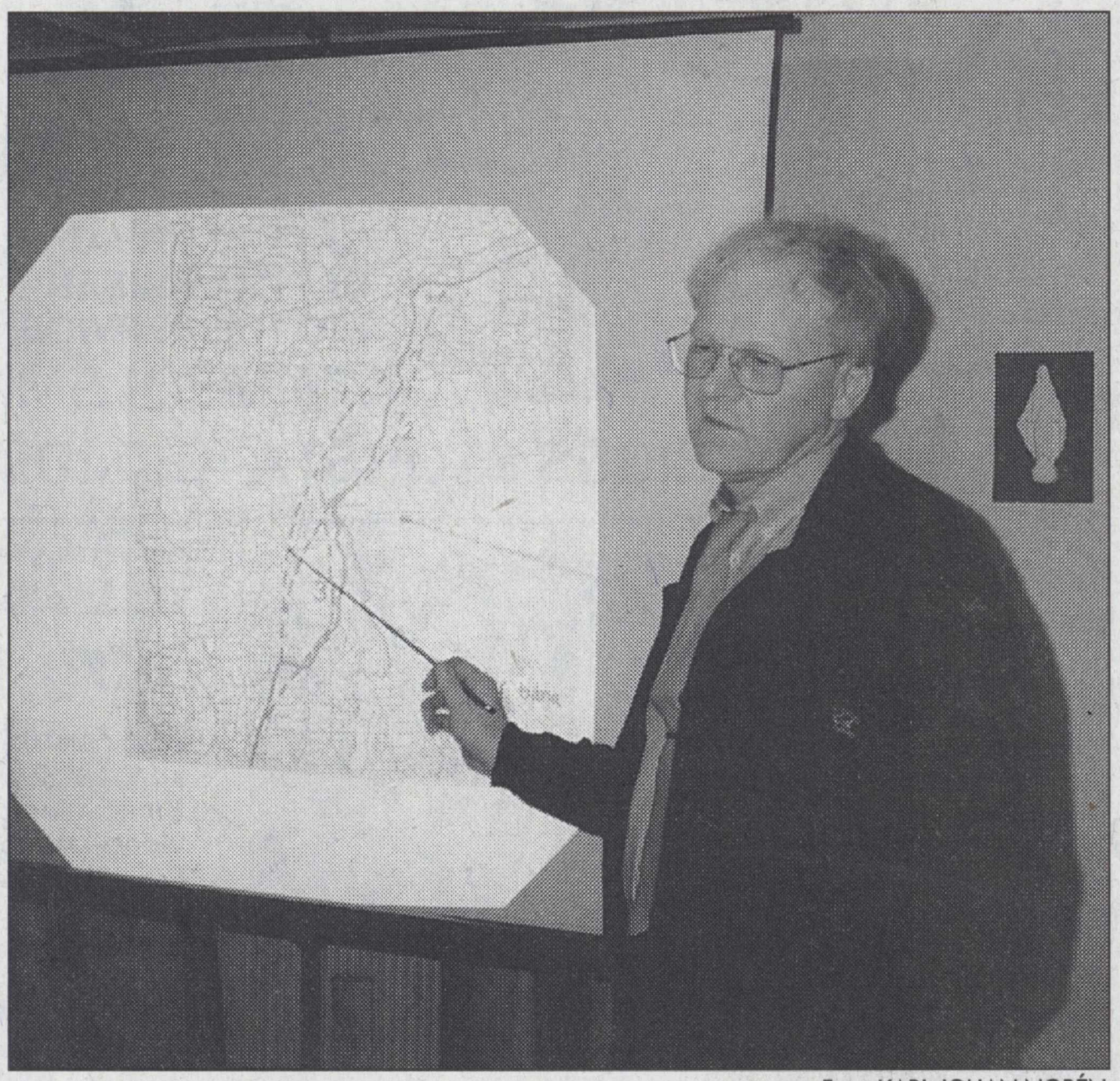

Foto: KARL-JOHAN NORÉN

Kanslichef Sigvard Paulsson mötte mycket oro, men inga kategoriska nejsägare när han informerade om planerna på en ny järnväg.

Lantbrukarna, liksom andra på landsbygden, är rädda för att chansen till påverkan av sträckningen dyker upp först när de verkliga besluten är fattade.

Däremot finns det ingen märkbar opinion för att dödförklara hela idén med ett nytt järnvägsbygge.

Detta framkom vid LRF:s offentliga miljökväll i Ekeby i torsdags. Kommunens kanslichef Sigvard Paulsson och kommunalrådet Eva Karlsson (s) berättade vad de vet om Banverkets planer.

De fick gång på gång försöka gjuta olja på orons vågor som gick höga bland de 50-talet församlade.

— Det känns lite otäckt, som om det försiggår mycket över huvudet på oss, sa LRF-ordföranden Magnus Johansson sedan kommunföreträdarna bland annat nämnt om en natur- och kulturinventering som länsstyrelsen överlämnat till Banverket.

Den ska ligga till grund för den fortsatta planeringen.

Inte offra Österskogen

Kommunen har inte haft inventeringen för något formellt yttrande, men under hand har en del sagts från kommunledningens sida. Som att Österskogen är ett omistligt rekreationsområde för tätortsborna.

— Borde inte vanligt folk få titta på inventeringen också? Det kan ju finnas områden i bygden som är skyddsvärda fast inte länsstyrelsen känner till det, varnade flera åhörare, däribland centerpolitikern Anna-Karin Kindgren.

Eva Karlsson trodde inte att någon behövde vara orolig på denna punkt.

— Länsstyrelsen är väl medveten om vilken värdefull miljö det finns i Svartådalen, sa hon.

— För oss lantbrukare är det viktigare att rädda Svartådalen än Österskogen, inflikade en mötesdeltagare.

Kapacitetsbrist i dag

Sigvard Paulsson framhöll att det nya järnvägsspåret inte bara byggs för att det ska gå att köra fort på det.

— Vad det framför allt handlar om är att det råder kapacitetsbrist. Den tätast trafikerade järnvägssträckan i hela Sverige utanför Stockholmsområdet har vi söder om Mjölby.

Men det är höghastighetståg som ska gå på det nya spåret mellan Sya och Gripenberg (söder om samhället). Det kräver en spårsträckning med relativt vida svängar och med få och snälla backar.

Sigvard Paulsson utgår från att det blir flera tunnlar.

Banverket senaste grovt planerade spårsträckning är från november i år och består av två alternativ som förgrenar sig till tre, en knapp mil söder om Boxholm.

Det nya är att ett av alternativen tar vägen genom Boxholms kommun öster om riksväg 32 och befintlig järnväg.

Både Eva Karlsson och Sigvard Paulsson underströk dock att de gjorda sträckningarna är grovt tillyxade arbetshypoteser.

Som exempel på att det leder fel att titta på detaljer nämndes att det östra alternativet går rakt över Åsbo kyrka.

— Kyrkor har företräde framför nya järnvägar, trodde sig Sigvard Paulsson våga lova.

Remissrunda

Nu håller Banverket på med vad som kallas en förstudie. Den ska bli klar till senvintern eller våren. I förstudien tittas mer i detalj på hur spåret ska kunna dras med 3—5 olika alternativ.

Kommunrepresentanterna uppgav att dessa alternativ sedan kommer att skickas ut på remiss till kommunerna.

Kommunens plan- och byggchef Jan Alm är kommunens kontaktperson med Banverket om den nya tågsträckningen.

Eva Karlsson uppmanade dem som redan nu hade funderingar eller synpunkter att ta kontakt med honom.

Byggstart år 2000

Det nya järnvägsspåret ingår i Banverkets stomnätsplan för de närmaste tio åren, som regeringen har godkänt.

Kostnaden är beräknad till 1,2 miljarder kronor och trolig byggstart är år 2000, men det kan bli både tidigare och senare.

Det definitiva beslutet om att det nya spåret ska byggas är inte fattat.

KARL-JOHAN NORÉN

19/12 1994

Foto: SVEN FRANSSON

Britt-Marie Nilsson och Agneta Berquist som deodorant-testare i fjolårsrevyn. De återkommer båda på scenen när "Öpp, öpp VI, mera spex" har premiär 6 januari.

Dags för "Öpp, öpp VI, mera spex"

Dalstorp blir scendekoren

BOXHOLM

Nyårsrevyn i Boxholm utspelar sig på rastplatsen Dalstorp vid samhällets norra infart.

Åtminstone blir det Dalstorp som bildar dekor när Öpp, öpp-gänget intar Folkets hus-scenen för sjätte vintern i rad.

I år kommer revyn, "Öpp, öpp VI, mera spex", att spelas i samband med trettondagshelgen.

Premiärföreställningen sker på trettondagen (som infaller på en fredag) och sedan följer två föreställningar dagen därpå. Biljetterna släpps den här veckan.

— Vi nöjer oss med tre föreställningar den här gången. Förra året var den sista föreställningen bara halvfull eller något sådant. Det är roligare att spela för fullt hus och vi har blivit bortskämda med att kunna göra det, säger regissören Agneta Bergquist.

Jämfört med förra året är Per Nilsson och Siv Karlsson två namn som i år saknas på eller bakom scenen.

Det är inga nya ansikten som dyker upp i rollistan. På orkestersidan utlovas dock förnyelse men här ruvar Agneta på hemligheter som förblir hemligheter ända tills ridån går upp.

I textförfattarnas skara dväljs enbart beprövade kort.

— Den här gången har Bengt Nilsson skrivit flest texter följd av Lennart Johansson, avslöjar Agneta.

De som är med i Öpp, öpp-gänget har det gemensamt att de så gott som alla är aktiva socialdemokrater. I år har valarbetet inneburit att revyövandet börjat senare än vanligt.

— Så nu är det hårdkörning som gäller, berättar Agneta.

KARL-JOHAN NORÉN

Pumpar stannade utan att larmet gick

Vattenbrist i Boxholm

BOXHOLM

Vattenförsörjningen var hotad i Boxholm i går. Genom att storförbrukarna höll igen märkte hushållen knappast av problemen. De bottnade i att Vattenverkets pumpar hade stått stilla natten till måndagen.

— En serie av olyckliga omständigheter gjorde att vattentornet var tomt på måndagsmorgonen. Det upptäcktes av vår maskinist vid sjutiden när han kom till jobbet, berättar gatuchef Conny Abrahamsson.

Många påringningar

Han vet att några fastigheter på högt belägna platser blev utan vatten på morgonen och hos Boxholmshus gick telefonen varm på morgonen. Det saknades vatten hos enskilda hyresgäster, i något dagiskök och i någon tvättstuga.

Pumpningen återupptogs strax efter klockan 7. Conny Abrahamsson tror att utleveranserna därefter höll jämna steg med efterfrågan tack vare att abonnenterna visade hänsyn.

— Vi gick ut i lokalradion på morgonen och vädjade till alla abonnenter att vara sparsamma med vattnet under dagen.

— Dessutom ringde vi runt till alla storförbrukare, som industrier och lantbruk, berättar Conny Abrahamsson.

Larmet utlöstes inte

Under gårdagskvällen och den gångna natten ska det ha byggts upp en så pass stor reserv i vattentornet igen, att ingen ska behöva snåla med vattnet i dag.

Pumparna stannade på grund av att en säkring gick. Detta ska utlösa larm men så skedde inte.

Larm- och styrsystemet vid Vattenverket är sprillans nytt och har tagits i bruk i dagarna.

Det är mer avancerat än den tidigare, men det är också mer känsligt för signalstörningar.

Kossorna hjälpte till

Det har även före gårdagsnattens händelse varit vissa inkörningsproblem, vilket gjorde att nivån i vattentornet var lägre än vanligt när pumparna slutade att gå.

Boxholms Gård är en av kommunens största vattenförbrukare.

Lantbrukare Christian Örup berättar att man i ladugården frivilligt avstod från att ge djuren vatten under ett par timmar mitt på måndagen.

— Kommunen bad oss att hålla igen. På vattentrycket märktes det annars inte att vattnet höll på att tryta, men så ligger vi ju också först i linjen.

KARL-JOHAN NORÉN

21/12 1994

BOXHOLM: Biträden inom hemtjänsten

Alla får jobba helg

BOXHOLM

Samtliga hemvårdsbiträden i Boxholms kommun får finna sig i helg- och kvällstjänstgöring efter nyår. Rullande 6-veckorsscheman införs som kommunen är mer entusiastisk för än personalen.

— Vi hoppas att med de nya arbetstidsschema kunna förbättra servicen för servicemottagarna under andra hälften av dagen, säger socialchef Kurt Wallin.

Får samma personal

Socialnämnden beslutade i förra veckan att fastställa förslagen till arbetstidsscheman. En utvärdering av dem ska ske i maj månad. Syftet är att få en jämnare dygnsmässig fördelning av arbetsinsatserna.

Servicemottagarna kommer, har kommunen lovat i brev, att få ha kvar samma personal som i dag.

En del av dem kommer dock att få möta fler ansikten än vad de gör nu.

Exakta besked om detta går inte att få i dagsläget.

Visserligen är arbetstidsscheman fastställda, men det återstår att lägga färdigt pusslet med vilka hemvårdsbiträden som ska gå till vilka servicemottagare.

Jobbar var sjätte helg

— Den som tidigare bara haft ett hemvårdsbiträde får räkna med att två personer fortsättningsvis delar det ansvaret. Men en av dem kommer att vara kontaktperson och det blir den som servicemottagaren känner sedan tidigare, säger hemvårdsassistent Sonja Nilsson.

Alla hemvårdsbiträden får jobba var sjätte helg. Det blir inte som i dag att ett halvdussin biträden gör allt kvälls- och helgarbete utan alla delar på allt.

Facket, Kommunal, har gått med på den nya ordningen men Inger Nilsson, ordföranden, betonar att en utvärdering ska göras till våren.

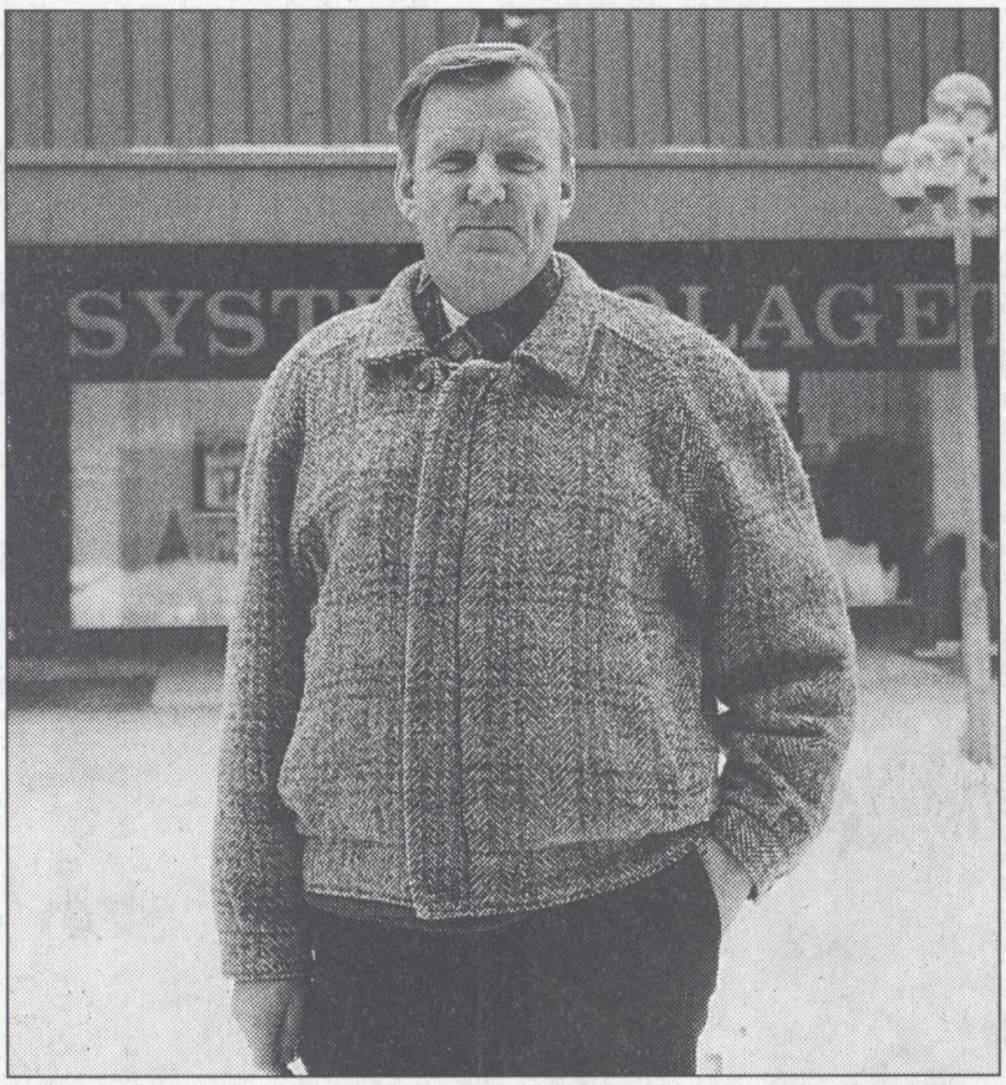

Socialchef Kurt Wallin hoppas i framtiden kunna erbjuda heltidstjänster inom hemtjänsten.

Negativa

Hennes uppfattning om opinionen bland hemvårdsbiträdena till nyordningen är att fler är negativa än positiva.

— Från fackets sida har vi ansett att vi ändå måste vara beredda att pröva det nya. Det går inte att säga nej till allting.

Hon säger att många är rädda för förändringen i sig men det finns även andra invändningar. Bland de äldre hemvårdsbiträdena finns det oro för att man inte kommer att orka att arbeta hela dagar, som det nu blir fråga om.

Ledigt i veckan

De som är positivt inställda till förändringen har bland annat tagit fasta på att det blir ledighetsdagar mitt i veckan och att arbetsuppgifterna förhoppningsvis blir mer varierande.

Det blir också flera dagars sammanhängande ledigheter.

Fackligt krav

I MBL-förhandlingarna krävde facket att ett halvtidsvikariat ska utgå för att i stället fördela dessa timmar på sex tjänster med låg sysselsättningsgrad.

Det gick arbetsgivaren med på. Socialchef Kurt Wallin anser att ambitionen måste vara att på sikt kunna erbjuda heltidstjänster för dem så önskar.

Ingen heltidstjänst

I dag är tjänstgöringsgraden nästan undantagslöst 0,5—0,75.

— Tjänstgöringsgraden är så låg att flertalet inte kan försörja sig själva på inkomsten fastän det är ett kvalificerat arbete de utför.

— När någon slutar eller går i pension kan vi med det här nya scheman erbjuda de återstående hemvårdsbiträdena att höja sin sysselsättningsgrad. Det har varit svårare med det gamla sättet att arbeta.

KARL-JOHAN NORÉN

Skolklass får inte resebidrag

BOXHOLM

Klass 9 A på Stenbockskolan i Boxholm får inte något bidrag från skolstyrelsen till en Parisresa efter avslutad grundskola.

Skolstyrelsen lät sig inte bevekas av att elevernas båda klassföreståndare, Lotta Sköld och Ivo Riiga, har Pariserfarenhet.

— De har varit där flera gånger och kan visa oss många sevärdheter. Vi vill att man ske på på det som en studieresa, heter det i en skrivelse från eleverna.

— Resan kommer att ske under ferietid. Det finns inga pengar i budgeten till att ge bidrag till en resa som denna. De pengar som finns är avsedda för lägerskoleverksamhet och studiebesök, säger skolchef Sune Lind.

ICA VÄLJAREN
ÖPPET 9-20 ALLA DAGAR
Kungsvägen 65, MJÖLBY • Tel 100 22, 182 22
LÅNG-HARE benfri kotlett ..... 59,90 kg
JULKORV Scan ..... 29,90 kg
Fiskavdelningen erbjuder

SJÖN SOMMEN: Fiskgjusebeståndet har minskat 24/12 1994

Färre öar fågelskyddas

BOXHOLM

Länsstyrelsen vill minska antalet fågelskyddsområden i sjön Sommen från nuvarande 16 till 10. Orsaken är att flera fiskgjusebon numera är oanvända eller har blåst ner. Fiskgjusebeståndet i sjön har minskat.

— Finns det inget fågelliv på en ö som är skyddad är det risk för att allmänheten tappar respekten för fågelskyddsområdena. Och det är inte bra, säger byrådirektör Lars Gezelius om anledningen till förslaget.

Han säger vidare att det är länsstyrelsens uppgift att revidera fågelskyddsområdena omkring vart tionde år.

Ett fågelskyddsområde i Sommen är förbjudet att beträda under tiden 1 april—10 juli. Man får heller inte komma närmare strand än 100 meter.

Inventeringar gjorda åren 1992—1994 ligger till grund för länsstyrelsens nu framlagda förslag.

Miljövårdsenheten vill häva skyddet för Storön, Svartkärret, Kungshatt, Hulta holme, en ö i Torpöns naturreservat, Skottholmen, Hästholmen, samt på en holme norr om Stora Järnön.

Två nya skyddsområden

Samtidigt vill man att Utterholmen öster om Oxelön, där fiskgjusar häckade i somras, blir ett nytt skyddsområde.

Sak samma med Lillön utanför Blåvik på vilket det i somras häckade fem par skrattmås och fem par fisktärna.

Det är framför allt på fiskgjusen som skyddet har inriktats. Skälet till de föreslagna indragningarna är också i sex av åtta fall att fiskgjusen har slutat häcka på platsen.

Sju gjusepar som häckar

Betyder det även att fiskgjusebeståndet har minskat i sjön?

— Det har i varje fall inte ökat som det har gjort i Östergötland totalt. En länsinventering för två år sedan visade att vi har ungefär 200 fiskgjusepar och det är en ökning med ett 20-tal på de senaste decennierna, svarar Lars Gezelius.

— Inventeringen 1992 visade att det fanns sju häckande par i Sommen och det är exakt lika många som påträffades i somras. Så på en tvåårsperiod tycks läget vara stabilt.

Tror att gjusen minskar

Foto: CHRISTER ELDERUD

Flera fiskgjusebon på sjön Sommens öar är numera oanvända. Det har fått länsstyrelsen att föreslå hävning av fågelskyddet på flera platser.

norr om ekvatorn som fiskgjusarna flyttar till under vinterhalvåret.

Båtlivet stör

Är det båtlivet som gör att fiskgjusen min-

fritidsbåtar. I dag är det en bra bit över 2 000.

Värnar om småskraken

Göran Bergengren är dock lite skeptisk till uppgiften att fiskgjusen ökar to-

detta i ett yttrande över förslaget.

Han anser att Hästholmen och Bäcka öar bör kvarstå som fågelskyddsområden med motiveringen att småskrake, som är ovanlig i inlandet, häckar på

Inventeringar gjorda åren 1992—1994 ligger till grund för länsstyrelsens nu framlagda förslag.

Miljövårdsenheten vill häva skyddet för Storön, Svartkärret, Kungshatt, Hulta holme, en ö i Torpöns naturreservat, Skottholmen, Hästholmen, samt på en holme norr om Stora Järnön.

Två nya skyddsområden

Samtidigt vill man att Utterholmen öster om Oxelön, där fiskgjusar häckade i somras, blir ett nytt skyddsområde.

Sak samma med Lillön utanför Blåvik på vilket det i somras häckade fem par skrattmås och fem par fisktärna.

Det är framför allt på fiskgjusen som skyddet har inriktats. Skälet till de föreslagna indragningarna är också i sex av åtta fall att fiskgjusen har slutat häcka på platsen.

Sju gjusepar som häckar

Betyder det även att fiskgjusebeståndet har minskat i sjön?

— Det har i varje fall inte ökat som det har gjort i Östergötland totalt. En länsinventering för två år sedan visade att vi har ungefär 200 fiskgjusepar och det är en ökning med ett 20-tal på de senaste decennierna, svarar Lars Gezelius.

— Inventeringen 1992 visade att det fanns sju häckande par i Sommen och det är exakt lika många som påträffades i somras. Så på en tvåårsperiod tycks läget vara stabilt.

Tror att gjusen minskar

Nästan alla av de befintliga fågelskyddsområdena är öar. På dessa har antalet fiskgjusebon minskat.

Lars Berzelius menar att det för den skull inte säkert går att påstå att antalet fiskgjusar totalt i sjön har reducerats, även om han tror att en viss minskning har skett.

— Fiskgjusarna kanske häckar på andra platser i närheten av sjön. Det finns ju fiskgjusebon även på land, men de är i regel inte fågelskyddsområden, och vi har inte samma uppföljning på dem.

Alternativa bon

Göran Bergengren, sjöns främste fågelexpert, säger att nästan alla fiskgjusar har ett par alternativa boplatser i skogen en bit ifrån sjön.

Det gör det svårt att dra slutsatser på bara några års inventeringar. Att fiskgjusarna blir väldigt gamla är ytterligare något som gör att det är svårt att iaktta minskningar inom loppet av några år.

Han anser dock att det otvetydigt finns färre fiskgjusar i sjön i dag än för 20 år sedan, liksom att det är betydligt färre ungar i bona. Han konstaterar vidare att det finns miljögifter i äggen.

DDT och andra klorerande kolväten används ganska hejdlöst i de varmare länder strax norr om ekvatorn som fiskgjusarna flyttar till under vinterhalvåret.

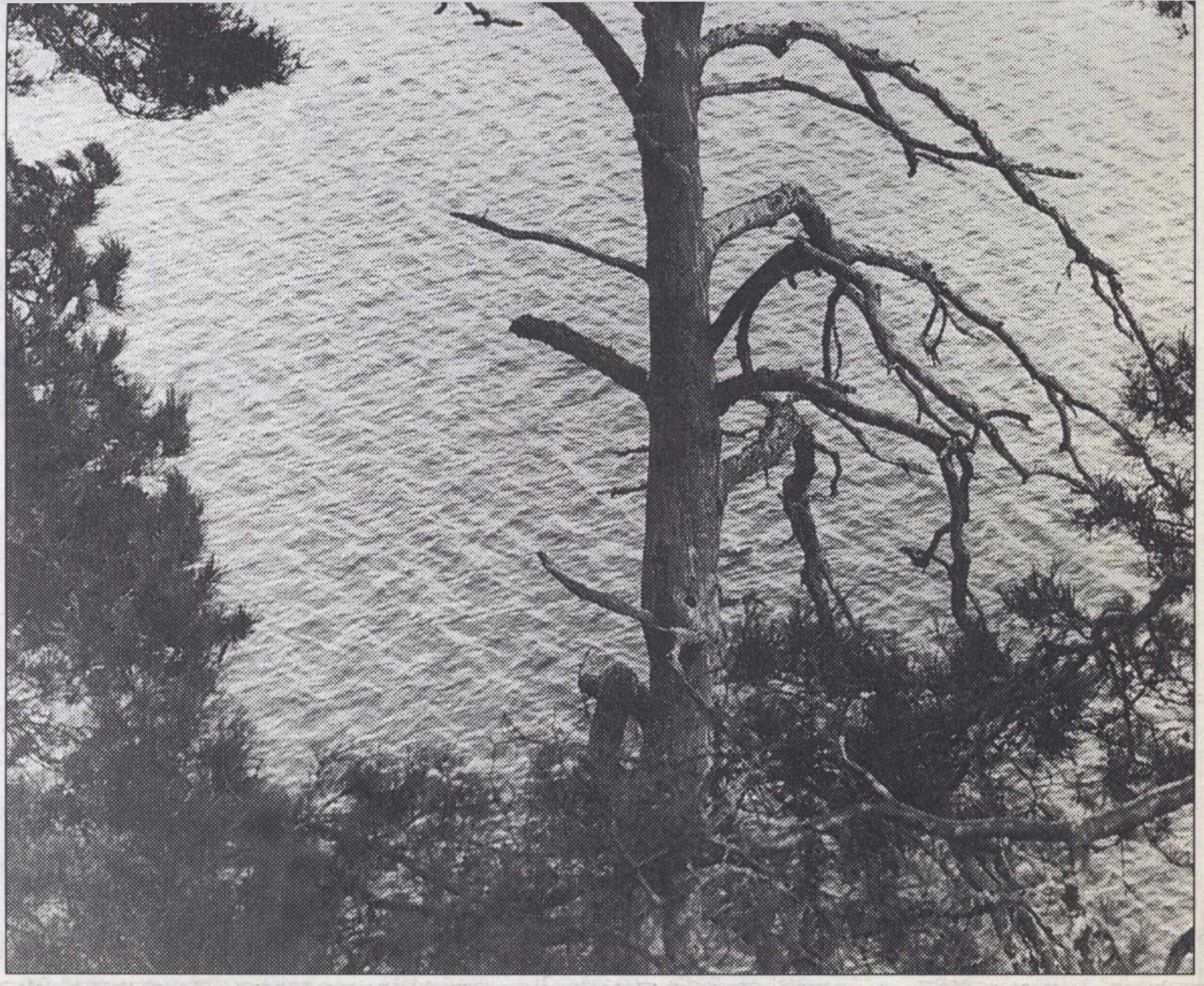

Foto: CHRISTER ELDERUD

Flera fiskgjusebon på sjön Sommens öar är numera oanvända. Det har fått länsstyrelsen att föreslå hävning av fågelskyddet på flera platser.

Båtlivet stör

Är det båtlivet som gör att fiskgjusen minskar i Sommen medan den ökar totalt i länet?

— Det kan mycket väl vara så. Första året jag ringmärkte i sjön, 1965, fanns det 350 fritidsbåtar. I dag är det en bra bit över 2 000.

"Fiskgjusar har alternativa boplatser"

Värnar om småskraken

Göran Bergengren är dock lite skeptisk till uppgiften att fiskgjusen ökar totalt i länet. Han menar att jämförelsematerialet bakåt är dåligt. Vidare tycker han att länsstyrelsen går för fort fram med att avveckla fågelskyddsområden och har framfört detta i ett yttrande över förslaget.

Han anser att Hästholmen och Bäcka öar bör kvarstå som fågelskyddsområden med motiveringen att småskrake, som är ovanlig i inlandet, häckar på dessa båda platser.

Ön i Torpöns naturreservat vill han även ha kvar skyddad. Han anser att ön är ett bra boställe för fiskgjuse och påpekar att det fanns gjuse på ön så sent som 1992.

Remisstiden för länsstyrelsens förslag går ut 23 januari.

KARL-JOHAN NORÉN

50 sökte jobb på nygammalt dagis

BOXHOLM 28/12 1994

Den 2 januari återöppnas Bjursdalens daghem i Boxholm. Trots att det bara är vikariat sökte ett 50-tal personer de sju tjänster som inrättats.

Tjänsterna är tillsatta och personalen håller sedan i mitten på månaden på att förbereda dagisets återstart. Det har varit stängt i två år.

Anledningen till att tjänsterna bara är vikariat är ovissheten om daghemmet kommer att behövas annat än temporärt för 1995.

— I maj eller juni nästa år måste vi ta ställning till om daghemmet ska vara kvar efter 1995, säger socialchef Kurt Wallin.

De första barnen kommer till dagiset 2 januari. Därefter fylls de båda avdelningarna på undan för undan för att vara fulla inom en tvåveckorsperiod, vilket innebär 33 inskrivna barn.

Alla får inte plats

Att proppa det nya dagiset fullt med barn är inte så svårt. Det finns tio—tolv barn som inte får plats på Bjursdalen och som har behov av kommunal barnomsorg senast under senvintern.

All personal på Bjursdalen kommer från andra arbetsplatser inom Boxholms barnomsorg eller har nyligen sagts upp från sådana anställningar.

En förskollärare och en barnskötare rekryteras från Björngrottan (en avdelning på Dalens daghem), där föräldrarna på luciamorgonen möttes av beskedet att två av personalen, halva styrkan, skulle sluta senare i veckan.

Ilskna föräldrar

Föräldrarna reagerade på detta med en protestskrivelse till barnomsorgsverksamhetens ledning.

— Efter tidigare omorganisationer och flyttande av barn och personal kände vi ett omedelbart behov av att reagera. Är det rimligt att med tre dagars varsel byta ut två dagbarnvårdare/förskollärare?

— Vi kräver att personalförändringar meddelas i god tid, och att ny personal vid dessa tillfällen skolas in med den förutvarande, heter det bland annat i skrivelsen.

Wallin förstår

— Jag kan ha viss förståelse för kritiken, men det har funnits förutsättningar som vi inte kunnat råda över med en snabbt växande kö. Vi har jobbat mycket snabbt med tjänstetillsättningarna, säger socialchef Kurt Wallin.

Vik barnomsorgsassistent Birgitta Widén säger att normalt skulle de två aldrig ha slutat samtidigt, som nu skedde.

— Det är himla synd om barnen när det blir så här, men hur vi än hade gjort i det här fallet så hade det blivit fel.

— Ska ett nytt daghem öppnas är det viktigt för sammanhållningen att all personal får vara med i planeringen av starten från samma tidpunkt. Det är skälet till att vi inte lät den ene arbeta kvar en vecka till på det gamla dagiset.

Hygglig lösning

Kurt Wallin och Birgitta Widén anser båda att det nu ändå blev en hygglig lösning på Björngrottan.

De två avgångarna på Björngrottan kunde snabbt och lite tursamt ersättas med två nya "fröknar" som nästan alla de berörda barnen kände sedan tidigare.

En beskrivning som föräldrarna anser vara sann.

KARL-JOHAN NORÉN

Norén klampar på

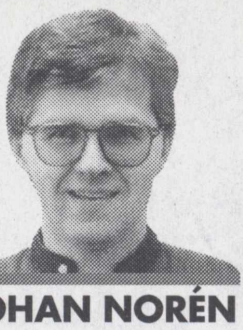

KARL-JOHAN NORÉN

Så blir 1995 i Boxholm

29/12 1994

Min årliga spådom om året som följer tar denna gång sin början på kommunalkontoret. Där bestämmer sig nämligen kommunledningen i januari för att till arbetsförmedlingen överlåta Svante Larssons gamla lôvekonto.

Kontot ska hjälpa förmedlingen att stå vid sina löften precis som det tidigare hjälpte kommunen.

I februari presenterar kommunen en ny reklamsatsning, "Den gröna kommunen".

— Boxholm har sedan tidigare kallats för "Det gröna bruket", påminner Eva Karlsson (s) om.

— Men nu har vi ju inte längre något bruk i egentlig mening. Det är därför naturligt att kommunen övertar denna slogan. Vi har en Lind som utredningschef, en annan Lind som skolchef, en Alm som plan- och byggchef, samt en Ek i den politiska ledningen.

Boxholms innebandyklubb vinner sin serie i mars och knyter till sig OK som ny sponsor.

Klubbens fixare, mackanställde Sören Pettersson, som är om sig och kring sig, föreslår den nye sponsoren en bildekal med texten: "Det är OK med SHELL".

I april besöker nye biskopen Martin Lind Boxholm för första gången. Kyrkonämnden visar honom Martinvägen, som för dagen får uttal som det stavas, och Lindstigen.

Efter detta lovar den nye bispen att pastoratet ska få oförändrat strukturbidrag från stiftet.

Någon tutar därpå i honom att de röda radhuslängorna vid Lindstigen är gamla kyrkstallar som har tagits till vara, flyttats och varsamt byggts om. Martin Lind blir rörd och lovar nu att bidraget inte bara ska få vara intakt utan det ska dessutom höjas.

I maj skärper Mosseboborna tonen gentemot Vägverket och påstår sig ha EU:s sämsta vägar. Vägmästare Friman svarar med att byta ut vårhyvlingen mot en avhyvling.

I juni hoppar Conny Abrahamsson, Lennart Lind, Lars Nilsson och Jan Alm av från kommunens Riogrupp skälvande av ilska.

Det har nu gått upp för dem att gruppen alls inte ska planera för någon karneval, utan det ska även fortsättningsvis handla om komposter och daggmaskar.

I juli inträffar en pikant episod i Centrumkyrkan när pendlingsundersökaren P-O Tureson ska hålla sin sedvanliga sommarpredikan.

När han ska slår upp sin bibeln för att läsa Johannes 3:16 råkar han i stället öppna telefonkatalogen och läsa "Johansson 316 22, en ut".

I augusti är det ponny-SM i fälttävlan på Boxholms säteri. En nyhet är att banan förlängs så att nordlig vändpunkt blir konstnär Arne Fälths lökkupol.

— Ska det vara SM, så ska det vara riktig Fälthtävlan, förklarar tävlingsledaren Ingvar som sedan inte blir Fasth på den posten.

I september har centern premiär för motionsloppet Kretsloppet för att skapa en motvikt till sossarnas Bommersvikslopp.

Vid matkontrollerna bjuder Magnus Johansson på morötter och mjölk och George Johansson på hästskjuts.

Boxholms Profil AB utsätts under året för uppköpsförsök efter publiciteten om att företaget har fått högsta betyg på sin ekonomi.

I oktober lägger Adamsonkoncernen ett bud. "Vi ska nog hålla stånd mot uppvaktningen även denna gång", kommenterar ägaren Bo Ström som blir sannspådd. Spekulanten drar sig ur vid den snop(p)na upptäckten att det finns andra profiler än gummigjorda.

I november spikas kommunens budget. Den förutspådda oundvikliga skattehöjningen klaras genom att sjukgymnasttjänsten dras in.

De kommunanställda lovas i stället förebyggande företagshälsovård i andra och billigare former, som sedermera visar sig vara ett stående erbjudande om att dagligen och stundligen få rasta personalsekreteraren Sune Fritz jycke Ricky. Kommunväxeln får bokningsschema.

I december anmäls Corren till PO, Pressombudsmannen, för allt dumt som skrivs i denna spalt.

Tidningen frias dock eftersom klamperiet merendels sker på måndagar. Krönikorna bedöms därför som så kallade måndagsexemplar.

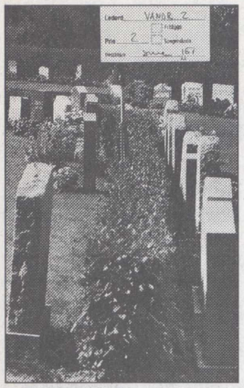

Gravvård i form av högtryckstvätt ska ske i Boxholm.

Gravar tvättas i Ekeby

BOXHOLM

Den som vill få en gravsten rengjord i Ekeby pastorat ska kunna få hjälp med detta. Från och med 1 januari erbjuder sig kyrkogårdsförvaltningen att mot betalning tvätta gravstenarna.

På försök under ett år ska kyrkogårdsförvaltningen erbjuda högtryckstvätt av gravstenar till en kostnad av 150 kronor per gång och sten.

Kyrkofullmäktige beslutade i veckan om tvätterbjudandet, som gäller gravstenar på kyrkogårdarna i Boxholm, Ekeby, Blåvik, Malexander, Åsbo och Rinna.

— Anledningen till beslutet är att väldigt många frågar om hjälp med denna tjänst, säger kyrkokamrer Birgitta Maad.

Oförändrade taxor

Kyrkofullmäktige har också beslutat om övriga gravvårdstaxor för 1995.

För församlingsbor (det vill säga alla som bor i församlingen oavsett om de är med i Svenska kyrkan eller ej) blir det oförändrade taxor över hela linjen.

För icke församlingsbor, som får betala för åtskilliga tjänster som är gratis för församlingsbor, blir det i vissa fall kraftigt sänkta taxor.

BOXHOLM: Länsarbetsnämnden betalar

Ismail får sin utbildning

BOXHOLM

Ismail Al Bakuz, Boxholm, får sin ettåriga Komvux-utbildning i Tranås betald av länsarbetsnämnden i Östergötland. Detta fastän nämnden anser att den rätteligen inte skulle betala utbildningen.

Bråket mellan å ena sidan Ismail och hans rektor i Tranås, Elisabeth Åman, och å andra sidan arbetsförmedlingen i Boxholm, har fått denna överraskande upplösning.

Ismail fick information om länsarbetsnämndens beslut i onsdags och tycker det är positivt.

Ändå är han inte glad och är inställd på att flytta från Boxholm. I går var han med sin familj i Tranås och tittade på en lägenhet.

Osäker framtid

— Jag är osäker om framtiden. Vad händer till sommaren när jag har gått färdigt utbildningen? Jag är den förste invandrare i Boxholm som har överklagat ett beslut på arbetsförmedlingen, och på arbetsförmedlingen är man mycket arg på mig för det. Jag känner att jag aldrig får någon hjälp därifrån mer, så jag tror att det är bäst för mig och min familj att flytta.

Corren berättade om bråket mellan parterna i en artikel den 15 december.

Muntligt löfte

Elisabeth Åman, som är rektor för Västra Vux (en av Tranås Komvux-enheter), och Ismail Al Bakuz anser att arbetsförmedlingen i Boxholm gett ett muntligt löfte om att betala Ismails utbildning i Tranås.

Arbetsförmedlingen förnekar detta och hänvisar till att likvärdig utbildning kunnat erbjudas i Boxholm.

"Efter utredning i ärendet finner länsarbetsnämnden ej skäl ifrågasätta arbetsförmedlingens i Boxholms handläggning av detta ärende", skriver länsarbetsdirektör Eva Plogéus och avdelningsdirektör Ulf Hermansen i ett brev till Komvux i Tranås.

"Beredd att ersätta"

De fortsätter:

"Då överenskommelse om utbildningsplats saknas finns ej skäl för förmedlingen att ersätta Västra Vux för Ismails utbildningsplats."

I slutklämmen på beslutet tar ändå länsarbetsnämnden på sig kostnaden.

"Med hänsyn till den långa tid Ismail varit i utbildning anser länsarbetsnämnden att det ur studiesynpunkt är olämpligt om Ismail behöver avbryta utbildningen. Länsarbetsnämnden är därför beredd att ersätta Västra Vux för Ismails utbildningsplats."

Konstigt beslut?

Förutsättningen är att han har tillgodogjort sig höstens utbildning och att han har förutsättningar att klara vårens utbildning.

Är inte beslutet lite konstigt? Om Västra Vux klantat till det för sig borde väl Tranås kommun och inte länsarbetsnämnden i Östergötland ta på sig betalningsansvaret?

— Precis, men då finns risken att Ismail slängs ur skolan. Vi tar på oss kostnaden för Ismails skull och för att inte göra det värre för honom, svarar Ulf Hermansen.

Ismail Al Bakuz tillbakavisar uppgiften att han skulle ha erbjudits likvärdig utbildning i Boxholm, men Ulf Hermansen hävdar att det är sant.

Corren har förgäves sökt Elisabeth Åman för en kommentar.

KARL-JOHAN NORÉN

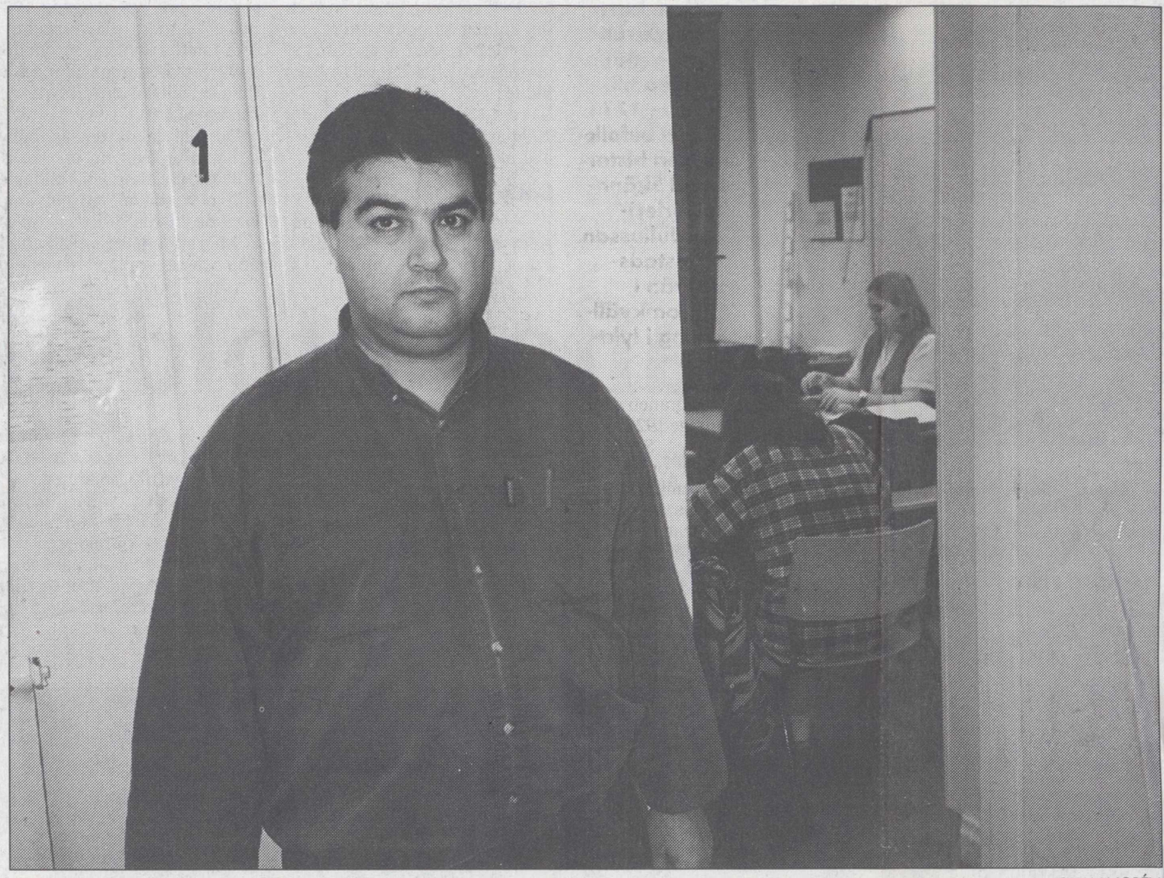

Foto: KARL-JOHAN NORÉN

Ismail Al Bakuz får som en nådegåva sin gymnasieutbildning i Tranås betald av länsarbetsnämnden.

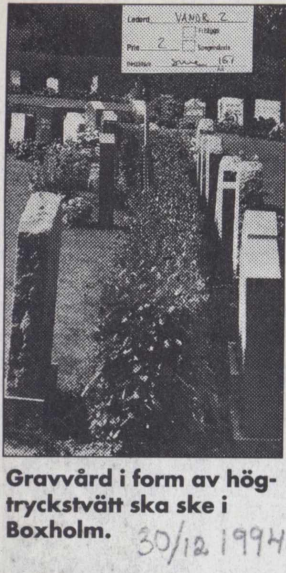

Gravvård i form av högtryckstvätt ska ske i Boxholm. 30/12 1994

Gravar tvättas i Ekeby

BOXHOLM

Den som vill få en gravsten rengjord i Ekeby pastorat ska kunna få hjälp med detta. Från och med 1 januari erbjuder sig kyrkogårdsförvaltningen att mot betalning tvätta gravstenarna.

På försök under ett år ska kyrkogårdsförvaltningen erbjuda högtryckstvätt av gravstenar till en kostnad av 150 kronor per gång och sten.

Kyrkofullmäktige beslutade i veckan om tvätterbjudandet, som gäller gravstenar på kyrkogårdarna i Boxholm, Ekeby, Blåvik, Malexander, Åsbo och Rinna.

— Anledningen till beslutet är att väldigt många frågar om hjälp med denna tjänst, säger kyrkokamrer Birgitta Maad.

Oförändrade taxor

Kyrkofullmäktige har också beslutat om övriga gravvårdstaxor för 1995.

För församlingsbor (det vill säga alla som bor i församlingen oavsett om de är med i Svenska kyrkan eller ej) blir det oförändrade taxor över hela linjen.

För icke församlingsbor, som får betala för åtskilliga tjänster som är gratis för församlingsbor, blir det i vissa fall kraftigt sänkta taxor.

Enhetstaxa

Som exempel kan nämnas att avgiften för upplåtelse av en 25-årig gravrätt för kistgrav sänks från 6 480 kronor till 4 360 samt att upplåtelse av kyrka/gravkapell för begravningsgudstjänst sänks från 930 kronor till 630.

— För att underlätta begravningsclearingen har Pastoratsförbundet gått ut med en rekommendation om nya, för hela landet enhetliga taxor. Det är förklaringen till att vi nu sänker flera av våra taxor men i något fall blir det också en höjning, kommenterar kyrkokamrer Birgitta Maad.

Ökad anslutning?

Hon uppskattar att det rör sig om ett tiotal fall varje år med begravningar för icke församlingsbor.

Det rör sig oftast om utflyttade personer som har önskan om att få sin sista vila i hembygdens kyrkogård, där kanske en familjegrav finns.

Genom systemet med begravningsclearing debiterar Ekeby samfällighet den dödes hemförsamling för sina kostnader.

Alla församlingar är dock inte anslutna till begravningsclearingen, men med mer enhetliga taxor hoppas Pastoratsförbundet att anslutningsgraden ska öka.

KARL-JOHAN NORÉN